

REGIONE TRENINO - ALTO ADIGE

LEGGE REGIONALE 26 maggio 1972, n. 14

Approvazione del bilancio di previsione della Regione Trentino - Alto Adige per l'esercizio finanziario 1972.

IL CONSIGLIO REGIONALE

ha approvato

IL PRESIDENTE DELLA GIUNTA REGIONALE

promulga

la seguente legge:

Art. 1

Sono autorizzati l'accertamento e la riscossione, secondo le leggi in vigore, delle imposte e tasse istituite dalla Regione, la riscossione nei confronti dello Stato dei tributi erariali devoluti alla Regione a sensi dello Statuto approvato con legge costituzionale 26 febbraio 1948, n. 5, modificato con legge costituzionale 10 novembre 1971, n. 1 ed il versamento nella cassa della Regione delle somme e dei proventi devoluti per l'esercizio finanziario dal 1° gennaio al 31 dicembre 1972 giusta l'annesso stato di previsione dell'entrata.

Art. 2

È approvato in lire 47.762.452.570 il totale generale della spesa della Regione per l'anno finanziario 1972.

Art. 3

È autorizzato il pagamento delle spese della Regione per l'anno finanziario 1972 in conformità dell'annesso stato di previsione della spesa.

Art. 4

Per il raggiungimento delle finalità previste dal 1° comma dell'articolo 70 della legge costituzionale 26 febbraio 1948, n. 5 è autorizzata per l'esercizio finanziario 1972, la spesa di lire 21.808.539.100 che si iscrive al capitolo n. 538 dell'annesso stato di previsione della spesa, di cui lire 10.905.859.300 a favore della Provincia di Trento e lire 10.902.679.800 a favore della Provincia di Bolzano, salvo conguaglio in proporzione al gettito delle entrate tributarie della Regione, ricavato rispettivamente nel territorio delle due Province.

REGION TRENINO - SÜDTIROL

REGIONALGESETZ vom 26. Mai 1972, Nr. 14

Genehmigung des Haushaltsvoranschlages der Region Trentino - Südtirol für das Finanzjahr 1972.

DER REGIONALRAT

hat genehmigt

DER PRÄSIDENT DES REGIONALAUSSCHUSSES

verkündet

folgendes Gesetz:

Art. 1

Zur Feststellung und Einhebung der von der Region eingeführten Steuern und Gebühren gemäß den in Kraft stehenden Gesetzen, zur Vereinnahmung der Staatssteuern vom Staate, die auf Grund des mit Verfassungsgesetz vom 26. Februar 1948, Nr. 5, abgeändert mit Verfassungsgesetz vom 10. November 1971, Nr. 1, genehmigten Statutes an die Region abgetreten werden, sowie zur Einzahlung der der Region gemäß beigeschlossenem Voranschlag der Einnahmen für das Finanzjahr vom 1. Januar bis 31. Dezember 1972 zustehenden Beträge und Erträgnisse in die Kasse der Region wird ermächtigt.

Art. 2

Der allgemeine Gesamtbetrag der Ausgaben der Region für das Finanzjahr 1972 in Höhe von 47.762.452.570 Lire wird genehmigt.

Art. 3

Zur Zahlung der Ausgaben der Region für das Finanzjahr 1972 wird entsprechend dem beigeschlossenen Voranschlag der Ausgaben ermächtigt.

Art. 4

Für die Erreichung der im Art. 70 Abs. 1 des Verfassungsgesetzes vom 26. Februar 1948, Nr. 5 vorgesehenen Ziele wird für das Finanzjahr 1972 zur Ausgabe von 21.808.539.100 Lire ermächtigt, die im Kap. 538 des beigeschlossenen Voranschlages der Ausgabe eingetragen wird, wovon 10.905.859.300 Lire der Provinz Trient und 10.902.679.800 Lire der Provinz Bozen zugute kommen, vorbehaltlich Ausgleich im Verhältnis zum Ertrag der Steuereinnahmen der Region im entsprechenden Gebiet der zwei Provinzen.

Art. 5

Per l'anno finanziario 1972 le somme che si iscrivono in dipendenza di speciali disposizioni legislative che demandano alla legge di bilancio di fissarne l'importo, sono autorizzate nell'ammontare indicato nell'annesso allegato n. 1.

Art. 6

Per l'anno finanziario 1972 le somme che si assegnano alle Province di Trento e di Bolzano in forza di disposizioni legislative che prevedono la delega alle Province medesime dell'esercizio delle funzioni amministrative, sono fissate nell'importo indicato nell'annesso allegato n. 2.

Art. 7

Per l'anno finanziario 1972 le somme che si devolvono alle Province di Trento e di Bolzano sulle assegnazioni statali disposte a favore della Regione nelle materie trasferite alla competenza delle Province medesime con la legge costituzionale 10 novembre 1971, n. 1 sono fissate nell'importo indicato nell'annesso allegato n. 3.

Art. 8

La facoltà di assumere impegni a carico dei capitoli di spesa n. 631, 635, 1220, 1295, 1340, 2161, 2162, 2200, 2480, 2481, 2483, 2485, 2486, 2500, 2501, 2502, 2504, 2506, 2507, 2508, 2509, 2550, 2601, 2650, 2660, 2662, 3020, 3025, 3060, 3300, 3302, 3551, 4170, 4200, 4320 e 4470 dell'esercizio finanziario 1972 è subordinata all'accertamento sui corrispondenti capitoli dell'entrata di una somma non inferiore all'ammontare degli impegni da assumere.

Art. 9

I capitoli di spesa a favore dei quali è data facoltà di iscrivere somme con decreti da emanare in applicazione degli articoli 20 e 21 della legge regionale 13 aprile 1970, n. 6, sulla contabilità generale della Regione, sono quelli riportati nell'annesso elenco n. 1.

Art. 10

I residui risultanti al 1° gennaio 1972 sui capitoli aggiunti allo stato di previsione della spesa per l'esercizio 1972, soppressi nel corso dell'esercizio in seguito all'istituzione di capitoli di competenza aventi lo stesso oggetto, si intendono trasferiti a questi capitoli. I titoli di pagamento già emessi sugli stessi capitoli aggiunti si intendono tratti a carico dei corrispondenti capitoli di nuova istituzione.

Art. 5

Für das Finanzjahr 1972 werden die Beträge, die im Zusammenhang mit besonderen gesetzlichen Verfügungen eingetragen werden, welche dem Haushaltsgesetz die Festsetzung ihrer Höhe übertragen, in dem in der Beilage 1 angegebenen Ausmaß bewilligt.

Art. 6

Für das Finanzjahr 1972 werden die Beträge, die den Provinzen Trient und Bozen kraft gesetzlicher Bestimmungen zugewiesen werden, welche die Übertragung der Ausübung der Verwaltungsbefugnisse auf die Provinzen vorsehen, in dem in der Beilage 2 angegebenen Ausmaß festgesetzt.

Art. 7

Für das Finanzjahr 1972 werden die Beträge, die den Provinzen Trient und Bozen aus den zu Gunsten der Region verfügbaren staatlichen Zuweisungen auf den mit Verfassungsgesetz vom 10. November 1971, Nr. 1 in die Zuständigkeit der genannten Provinzen übertragenen Sachgebieten abgetreten werden, in dem in der Beilage 3 angegebenen Ausmaß festgesetzt.

Art. 8

Die Befugnis zur Übernahme von Verpflichtungen zu Lasten der Ausgabenkapitel 631, 635, 1220, 1295, 1340, 2161, 2162, 2200, 2480, 2481, 2483, 2485, 2486, 2500, 2501, 2502, 2504, 2506, 2507, 2508, 2509, 2550, 2601, 2650, 2660, 2662, 3020, 3025, 3060, 3300, 3302, 3551, 4170, 4200, 4320 und 4470 des Finanzjahres 1972 unterliegt der Feststellung einer nicht niedrigeren Summe als der Höhe der zu übernehmenden Verpflichtungen bei den entsprechenden Einnahmenkapiteln.

Art. 9

Die Ausgabenkapitel, zu deren Gunsten mit Dekreten, die in Anwendung der Art. 20 und 21 des Regionalgesetzes vom 13. April 1970, Nr. 6 über das allgemeine Rechnungswesen der Region zu erlassen sind, Beträge eingesetzt werden können, sind im beiliegenden Verzeichnis Nr. 1 enthalten.

Art. 10

Die am 1. Januar 1972 aus den Zusatzkapiteln zum Voranschlag der Ausgaben für das Finanzjahr 1972 sich ergebenden Rückstände, welche Zusatzkapitel im Laufe des Finanzjahres infolge Einführung von Kompetenzkapiteln für den gleichen Gegenstand abgeschafft wurden, gehen auf diese letzteren über. Die auf diese Zusatzkapitel bereits ausgestellten Zahlungsaufträge gehen zu Lasten der entsprechenden neu eingeführten Kapitel.

Art. 11

All'inizio dell'esercizio finanziario 1972 la Giunta regionale provvederà a ripartire in articoli le somme stanziare sui capitoli n. 1570, n. 3865, n. 4100, n. 4105 e n. 4106, iscritti nello stato di previsione della spesa.

Art. 12

È approvato il bilancio della Cassa regionale antincendi per l'esercizio finanziario 1972, allegato al bilancio della Regione.

Art. 13

È approvato il seguente quadro generale riassuntivo del bilancio della Regione per l'anno finanziario 1972.

La presente legge sarà pubblicata sul Bollettino ufficiale della Regione. È fatto obbligo a chiunque spetti di osservarla e di farla osservare come legge della Regione.

Il Presidente della Giunta regionale

Virsto:

Il Commissario del Governo nella Regione

Art. 11

Am Beginn des Finanzjahres 1972 nimmt der Regionalausschuß die Aufteilung in Artikel der in den Kap. 1570 3865, 4100, 4105 und 4106 des Voranschlags der Ausgaben angesetzten Beträge vor.

Art. 12

Der dem Haushaltsvoranschlag der Region beigelegte Haushaltsvoranschlag der regionalen Feuerwehrkasse für das Finanzjahr 1972 wird genehmigt.

Art. 13

Die nachstehende allgemeine zusammenfassende Übersicht über den Haushalt der Region für das Finanzjahr 1972 wird genehmigt.

Dieses Gesetz wird im Amtsblatt der Region veröffentlicht. Jeder, dem es obliegt, ist verpflichtet, es als Regionalgesetz zu befolgen und für seine Befolgung zu sorgen.

Der Präsident des Regionalausschusses

Gesehen:

Der Regierungskommissär in der Region

| ENTRATA | | SPESA | |
|--|----------------|--|----------------|
| Titolo I - Entrate tributarie | 37.254.130.410 | Titolo I - Spese correnti | 7.120.240.000 |
| | | <i>Presidenza della Giunta regionale</i> | |
| | | <i>Finanze, patrimonio, commercio, cooperazione ed enti locali</i> | 24.977.002.899 |
| | | <i>Agricoltura</i> | 159.650.000 |
| | | <i>Industria e miniere</i> | 1.000.000 |
| | | <i>Economia montana, foreste, caccia e pesca</i> | 353.843.060 |
| | | <i>Turismo, trasporti, credito e assistenza sociale</i> | 381.070.000 |
| | | <i>Previdenza sociale e sanità</i> | 2.537.593.000 |
| Totale Titoli I e II | 46.223.452.570 | | 35.530.398.959 |
| Spese correnti | 35.530.398.959 | Titolo II - Spese in conto capitale | 1.182.775.000 |
| | | <i>Presidenza della Giunta regionale</i> | |
| | | <i>Finanze, patrimonio, commercio, cooperazione ed enti locali</i> | 642.150.000 |
| | | <i>Agricoltura</i> | 3.425.750.000 |
| | | <i>Industria e miniere</i> | 1.880.068.024 |
| | | <i>Economia montana, foreste, caccia e pesca</i> | 2.897.500.000 |
| | | <i>Turismo, trasporti, credito e assistenza sociale</i> | 704.430.000 |
| | | <i>Previdenza sociale e sanità</i> | 340.000.000 |
| Titolo III - Alienazione ed ammortamento dei beni patrimoniali e rimborso di crediti | 739.000.000 | | 11.072.673.024 |
| Accensione di prestiti | 800.000.000 | Totale Titoli I e II | 46.603.071.983 |
| Totale complessivo entrata | 47.762.452.570 | Rimborso di prestiti | 1.159.380.587 |
| | | Totale complessivo spesa | 47.762.452.570 |

Spese autorizzate per l'esercizio finanziario 1972 in forza di disposizioni legislative che demandano alla legge di bilancio di fissarne l'importo.

(art. 5 della legge)

| | | | |
|-----------------------------------|----------------|---|----------------|
| <i>Agricoltura</i> | | <i>Lavori pubblici</i> | |
| Cap. n. 700 | L. 97.320.000 | Cap. n. 1390 | L. 3.000.000 |
| » » 725 | » 26.000.000 | | |
| » » 735 | » 24.000.000 | | |
| | | <i>Servizi elettorali</i> | |
| | | Cap. n. 1490 | L. 500.000 |
| | | » » 1495 | » 2.500.000 |
| <i>Cooperazione</i> | | | |
| Cap. n. 900 | L. 3.000.000 | | |
| » » 905 | » 115.000.000 | | |
| » » 2900 | » 8.500.000 | | |
| » » 2910 | » 40.500.000 | | |
| | | <i>Servizio antincendi</i> | |
| | | Cap. n. 1530 | L. 256.790.000 |
| | | » » 1535 | » 80.000.000 |
| <i>Economia montana e foreste</i> | | <i>Assistenza sanitaria e ospedaliera</i> | |
| Cap. n. 3265 | L. 100.000.000 | Cap. n. 1725 | L. 20.000.000 |
| | | | |
| <i>Commercio</i> | | <i>Previdenza sociale e sanità</i> | |
| Cap. n. 755 | L. 24.000.000 | Cap. n. 1810 | L. 100.000.000 |
| » » 760 | » 27.000.000 | » » 1830 | » 60.000.000 |
| | | » » 1831 | » 40.000.000 |
| | | » » 1832 | » 29.000.000 |
| | | » » 1890 | » 515.000.000 |
| | | » » 1891 | » 430.000.000 |
| | | » » 1892 | » 33.000.000 |
| | | » » 1920 | » 28.000.000 |
| <i>Turismo</i> | | | |
| Cap. n. 1170 | L. 63.670.000 | | |

Somme che si assegnano alle Province di Trento e Bolzano per l'anno finanziario 1972 in forza di disposizioni legislative che prevedono la delega alle Province medesime dell'esercizio delle funzioni amministrative.

(art. 6 della legge)

| | Provincia di Trento | Provincia di Bolzano |
|----------------------------|-----------------------|-----------------------|
| | Stanziamiento Lire | Stanziamiento Lire |
| <i>Cooperazione</i> | | |
| Cap. n. 905 | 65.000.000 | 50.000.000 |
| » » 2900 | 3.500.000 | 5.000.000 |
| » » 2910 | 19.000.000 | 21.500.000 |
| <i>Servizio antincendi</i> | | |
| Cap. n. 1535 | 40.000.000 | 40.000.000 |

Somme che si devolvono alle Province di Trento e Bolzano sulle assegnazioni statali disposte a favore della Regione nelle materie trasferite alla competenza delle Province medesime con la legge costituzionale 10 novembre 1971, n. 1.

(art. 7 della legge)

| | Provincia di Trento | Provincia di Bolzano |
|--|-----------------------|-----------------------|
| | Stanziamiento Lire | Stanziamiento Lire |
| <i>Agricoltura</i> | | |
| Cap. n. 2161 | 11.000.000 | 11.000.000 |
| » » 2162 | 15.000.000 | 15.000.000 |
| » » 2200 | — | 100.000.000 |
| » » 2500 | 39.000.000 | 9.800.000 |
| » » 2501 | 31.000.000 | 31.000.000 |
| » » 2502 | 150.000.000 | 150.000.000 |
| » » 2504 | 48.000.000 | 48.000.000 |
| » » 2506 | 287.500.000 | 287.500.000 |
| » » 2508 | 156.000.000 | 156.000.000 |
| » » 2509 | 100.000.000 | 100.000.000 |
| <i>Economia montana e foreste</i> | | |
| Cap. n. 3020 | 55.000.000 | 55.000.000 |
| » » 3025 | 80.000.000 | 80.000.000 |
| » » 3300 | 70.000.000 | 70.000.000 |
| <i>Turismo</i> | | |
| Cap. n. 4170 | 112.100.000 | 77.900.000 |
| <i>Lavori pubblici</i> | | |
| Cap. n. 4470 | 835.000.000 | 174.000.000 |
| <i>Assistenza sanitaria ed ospedaliera</i> | | |
| Cap. n. 1745 | 193.757.000 | 193.757.000 |

| EINNAHMEN | | AUSGABEN | |
|--|----------------|--|----------------|
| I. Titel - Aus Abgaben erwachsende Einnahmen | 37.254.130.410 | I. Titel - Laufende Ausgaben Präsidium des Regionalausschusses Finanzen, Vermögen, Handel, Genossenschaftswesen und örtliche Körperschaften | 7.120.240.000 |
| II. Titel - Nicht aus Abgaben erwachsende Einnahmen | 8.969.322.160 | Landwirtschaft | 24.977.002.899 |
| | | Industrie und Bergbau | 159.650.000 |
| | | Alpine Wirtschaft, Forste, Jagd und Fischerei | 1.000.000 |
| | | Fremdenverkehr, Transporte, Kreditwesen und Sozialhilfe | 353.843.060 |
| | | Sozialfürsorge und Gesundheitswesen | 381.070.000 |
| Gesamtbetrag des I. und II. Titels | 46.223.452.570 | | 2.537.593.000 |
| | | II. Titel - Ausgaben auf Kapitalkonto Präsidium des Regionalausschusses Finanzen, Vermögen, Handel, Genossenschaftswesen und örtliche Körperschaften | 35.530.398.959 |
| Laufende Ausgaben | 35.530.398.959 | | 1.182.775.000 |
| | | Landwirtschaft | 642.150.000 |
| | | Industrie und Bergbau | 3.425.750.000 |
| | | Alpine Wirtschaft, Forste, Jagd und Fischerei | 1.880.068.024 |
| | | Fremdenverkehr, Transporte, Kreditwesen und Sozialhilfe | 2.897.500.000 |
| | | Sozialfürsorge und Gesundheitswesen | 704.430.000 |
| III. Titel - Veräußerung und Amortisation von Vermögensgütern und Rückzahlung von Krediten | 739.000.000 | | 340.000.000 |
| Aufnahme von Darlehen | 46.962.452.570 | Gesamtbetrag des I.- und II. Titels | 11.072.673.024 |
| | 800.000.000 | Gesamtbetrag der Ausgaben | 46.603.071.983 |
| Gesamtbetrag der Einnahmen | 47.762.452.570 | Rückzahlung von Darlehen | 1.159.380.587 |
| | | | 47.762.452.570 |

Ausgaben, die für das Finanzjahr 1972 kraft gesetzlicher Bestimmungen bewilligt werden, welche dem Haushaltsgesetz die Festsetzung ihrer Höhe übertragen.

(Art. 5 des Gesetzes)

| | | | |
|-----------------------|-------------------------------------|-----------------------------|--|
| <i>Landwirtschaft</i> | | <i>Öffentliche Arbeiten</i> | |
| Kap. 700 | 97.320.000 Lire | Kap. 1390 | 3.000.000 Lire |
| » 725 | 26.000.000 » | | |
| » 735 | 24.000.000 » | | |
| | | | <i>Wahldienst</i> |
| | | Kap. 1490 | 500.000 Lire |
| | | » 1495 | 2.500.000 » |
| | <i>Genossenschaftswesen</i> | | |
| Kap. 900 | 3.000.000 Lire | | |
| » 905 | 115.000.000 » | | <i>Feuerwehrdienst</i> |
| » 2900 | 8.500.000 » | | |
| » 2910 | 40.500.000 » | Kap. 1530 | 256.790.000 Lire |
| | | » 1535 | 80.000.000 » |
| | | | |
| | <i>Alpine Wirtschaft und Forste</i> | | <i>Gesundheits- und Spitalfürsorge</i> |
| Kap. 3265 | 100.000.000 Lire | Kap. 1725 | 20.000.000 Lire |
| | | | |
| | <i>Handel</i> | | <i>Sozialfürsorge und Gesundheitswesen</i> |
| Kap. 755 | 24.000.000 Lire | Kap. 1810 | 100.000.000 Lire |
| » 760 | 27.000.000 » | » 1830 | 60.000.000 » |
| | | » 1831 | 40.000.000 » |
| | | » 1832 | 29.000.000 » |
| | | » 1890 | 515.000.000 » |
| | <i>Fremdenverkehr</i> | » 1891 | 430.000.000 » |
| Kap. 1170 | 63.670.000 Lire | » 1892 | 33.000.000 » |
| | | » 1920 | 28.000.000 » |

Beträge, die den Provinzen Trient und Bozen für das Finanzjahr 1972 kraft gesetzlicher Bestimmungen zugewiesen werden, welche die Übertragung der Ausübung der Verwaltungsbefugnisse auf die Provinzen vorsehen.

(Art. 6 des Gesetzes)

| | Provinz Trient | Provinz Bozen |
|-----------------------------|----------------|---------------|
| | Ansatz Lire | Ansatz Lire |
| <i>Genossenschaftswesen</i> | | |
| Kap. 905 | 65.000.000 | 50.000.000 |
| » 2900 | 3.500.000 | 5.000.000 |
| » 2910 | 19.000.000 | 21.500.000 |
| <i>Feuerwehrdienst</i> | | |
| Kap. 1535 | 40.000.000 | 40.000.000 |

Beträge, die den Provinzen Trient und Bozen aus den zu Gunsten der Region verfügbaren staatlichen Zuweisungen auf den mit Verfassungsgesetz vom 10. November 1971, Nr. 1 in die Zuständigkeit der genannten Provinzen übertragenen Sachgebieten abgetreten werden.

(Art. 7 des Gesetzes)

| | Provinz Trient | Provinz Bozen |
|--|----------------|---------------|
| | Ansatz Lire | Ansatz Lire |
| <i>Landwirtschaft</i> | | |
| Kap. 2161 | 11.000.000 | 11.000.000 |
| » 2162 | 15.000.000 | 15.000.000 |
| » 2200 | — | 100.000.000 |
| » 2500 | 39.000.000 | 9.800.000 |
| » 2501 | 31.000.000 | 31.000.000 |
| » 2502 | 150.000.000 | 150.000.000 |
| » 2504 | 48.000.000 | 48.000.000 |
| » 2506 | 287.500.000 | 287.500.000 |
| » 2508 | 156.000.000 | 156.000.000 |
| » 2509 | 100.000.000 | 100.000.000 |
| <i>Alpine Wirtschaft und Forste</i> | | |
| Kap. 3020 | 55.000.000 | 55.000.000 |
| » 3025 | 80.000.000 | 80.000.000 |
| » 3300 | 70.000.000 | 70.000.000 |
| <i>Fremdenverkehr</i> | | |
| Kap. 4170 | 112.100.000 | 77.900.000 |
| <i>Öffentliche Arbeiten</i> | | |
| Kap. 4470 | 835.000.000 | 174.000.000 |
| <i>Gesundheits- und Spitalfürsorge</i> | | |
| Kap. 1745 | 193.757.000 | 193.757.000 |



STATO DI PREVISIONE DELL'ENTRATA

DELLA

REGIONE TRENINO - ALTO ADIGE

PER L'ESERCIZIO FINANZIARIO

1972

| C A P I T O L I | | Competenza per l'esercizio finanziario 1972 |
|--|---|---|
| Numero | D E N O M I N A Z I O N E | |
| TITOLO I - ENTRATE TRIBUTARIE | | |
| CATEGORIA I - IMPOSTE REGIONALI | | |
| 1 | Imposta sull'energia elettrica prodotta in regione (art. 63 legge costituzionale 26 febbraio 1948, n. 5 e leggi regionali 14 febbraio 1949, n. 1 e 9 ottobre 1953, n. 14) | 104.130.410 |
| CATEGORIA II - TRIBUTI DELLO STATO DEVOLUTI ALLA REGIONE | | |
| 100 | Proventi delle imposte ipotecarie percepite nel territorio della regione relative ai beni situati nella regione medesima (art. 59 legge costituzionale 26 febbraio 1948, n. 5) | 1.250.000.000 |
| 120 | Compartecipazione al gettito del lotto, dei monopoli e delle tasse e imposte sugli affari riscosso nel territorio della regione (art. 60 legge costituzionale 26 febbraio 1948, n. 5) | 34.800.000.000 |
| 150 | Proventi dell'imposta governativa riscossa nella regione per l'energia elettrica ed il gas ivi consumati (art. 61 legge costituzionale 26 febbraio 1948, n. 5) | 1.100.000.000 |
| | | 37.150.000.000 |

| C A P I T O L I | | Competenza per l'esercizio finanziario 1972 |
|---|---|---|
| Numero | D E N O M I N A Z I O N E | |
| TITOLO II - ENTRATE EXTRA TRIBUTARIE | | |
| CATEGORIA III - PROVENTI DEI SERVIZI PUBBLICI MINORI | | |
| 210 | Diritti per il rilascio dagli uffici del Libro fondiario di estratti e copie di documenti (art. 6 legge regionale 1 dicembre 1953, n. 22) | 24.000.000 |
| 215 | Proventi relativi alle prove eseguite dal laboratorio tecnologico impianti a fune per conto e nell'interesse di terzi (art. 5 legge regionale 16 aprile 1968, n. 3) | 1.000.000 |
| 216 | Proventi relativi alle prove eseguite dal laboratorio geominerario per conto e nell'interesse di terzi (art. 6 legge regionale 8 novembre 1968, n. 41) | <i>per memoria</i> |
| 220 | Proventi derivanti dalla vendita di piantine ottenute nei vivai forestali | 1.500.000 |
| 230 | Proventi derivanti dalla inserzione e dalla vendita del Bollettino ufficiale della Regione | 40.000.000 |
| 240 | Proventi derivanti dalla vendita di oggetti fuori uso | <i>per memoria</i> |
| 250 | Entrate eventuali e diverse | 29.000.000 |
| | | 95.500.000 |
| CATEGORIA IV - PROVENTI DEI BENI REGIONALI | | |
| 300 | Redditi dei terreni e fabbricati | 20.184.600 |
| 310 | Proventi delle miniere | <i>per memoria</i> |
| 320 | Diritti sui permessi di ricerca mineraria e sulle concessioni dell'esercizio di miniere della regione (artt. 7 e 25 R.D. 29 luglio 1927, n. 1443 e leggi regionali 18 gennaio 1954, n. 3 e 21 novembre 1958, n. 28) | 8.500.000 |
| 330 | Proventi delle concessioni di pesca in acque pubbliche | 1.000.000 |
| 340 | Reddito lordo delle foreste demaniali regionali (art. 58 della legge costituzionale 26 febbraio 1948, n. 5) | 332.000.000 |
| 350 | Interessi su giacenze di cassa presso il tesoriere della regione e su depositi effettuati presso istituti bancari e uffici postali | 1.000.000.000 |
| 360 | Redditi e canoni vari | <i>per memoria</i> |
| | | 1.361.684.600 |

| C A P I T O L I | | Competenza per l'esercizio finanziario 1972 |
|--|---|---|
| Numero | D E N O M I N A Z I O N E | |
| CATEGORIA V - PRODOTTI NETTI DI AZIENDE AUTONOME ED UTILI DI GESTIONE | | |
| 400 | Avanzo di gestione della Cassa regionale antincendi | <i>per memoria</i> |
| 410 | Avanzo di gestione della Stazione sperimentale agraria forestale regionale di S. Michele all'Adige | <i>per memoria</i> |
| 420 | Proventi netti delle aziende patrimoniali | <i>per memoria</i> |
| 430 | Dividenti di società ed enti con partecipazione regionale | <i>per memoria</i> |
| CATEGORIA VI - INTERESSI SU ANTICIPAZIONI E CREDITI VARI | | |
| 500 | Interessi su crediti della Regione | <i>per memoria</i> |
| CATEGORIA VII - RICUPERI, RIMBORSI E CONTRIBUTI | | |
| 600 | Ricupero di crediti verso funzionari e contabili della Regione e verso fun- zionari e contabili di altri enti in servizio presso l'Amministrazione regionale e loro corresponsabili, derivanti da condanne pronunciate dalla Corte dei conti | <i>per memoria</i> |
| 610 | Somme da versare da enti e privati per rimborso spese di trasporto ed inden- nità dovute al personale della Regione per missioni effettuate nell'inte- resse degli enti e privati stessi, relative ad istruttorie varie richieste . . | <i>per memoria</i> |
| 620 | Contributi nelle spese di sorveglianza degli impianti funicolari aerei (art. 10 legge regionale 20 aprile 1959, n. 5 e art. 31 della L.R. 4 agosto 1971, n. 25) | 23.000.000 |
| 630 | Contributo statale trentacinquennale del 4 per cento sulla spesa di lire 45 milioni per la costruzione in Trento di una casa popolare per i dipen- denti della Regione (legge 2 luglio 1949, n. 408) | 1.796.400 |
| 631 | Contributo statale trentacinquennale del 4 per cento sulla spesa di lire 50 milioni per la costruzione in Trento di una seconda casa popolare per i dipendenti della Regione (legge 2 luglio 1949, n. 408) | 1.996.000 |
| | | 26.792.400 |

| C A P I T O L I | | Competenza per l'esercizio finanziario 1972 |
|---|--|---|
| Numero | D E N O M I N A Z I O N E | |
| CATEGORIA VIII - DEVOLUZIONE ALLA REGIONE DI PROVENTI DEI BENI DELLO STATO | | |
| 700 | Compartecipazione ai proventi dello Stato nella misura dei 9/10 dell'importo del canone annuo per la concessione di grande derivazione di acque pubbliche esistenti nella regione (art. 62 legge costituzionale 26 febbraio 1948, n. 5) | 1.500.000.000 |
| CATEGORIA IX - ASSEGNAZIONI STATALI | | |
| 800 | Assegnazione del Ministero del Turismo e dello spettacolo da ripartire tra gli Enti provinciali per il turismo operanti nella regione (legge 4 marzo 1964, n. 114) (<i>Spesa cap. n. 1220</i>) | 155.000.000 |
| 810 | Assegnazione del Ministero dell'Agricoltura e delle foreste per gli interventi di cui al D.P.R. 1 marzo 1961, n. 121, n. d'ordine 54 - Tabella A, modificato con legge 20 marzo 1968, n. 433 (<i>Spesa cap. n. 1295</i>) | 12.923.160 |
| 815 | Assegnazione del Ministero dell'Agricoltura e delle foreste da erogare ai Comitati provinciali della caccia di Trento e di Bolzano e alle Sezioni di Trento e di Bolzano della Federazione italiana della caccia (art. 80 R.D. 5 giugno 1939, n. 1016 e artt. 38 e 39 della legge 2 agosto 1967, n. 799) (<i>Spesa cap. n. 1340</i>) | 14.229.000 |
| 900 | Assegnazione del Ministero dell'Agricoltura e delle foreste per gli interventi da effettuare nel territorio della regione a sensi dell'art. 9 della legge 2 giugno 1961, n. 454 (<i>Spesa cap. n. 2480</i>) | 127.320.000 |
| 901 | Assegnazione del Ministero dell'Agricoltura e delle foreste per gli interventi da effettuare nel territorio della regione a sensi dell'art. 9 della legge 2 giugno 1961, n. 454 (art. 4 legge 23 maggio 1964, n. 404) (<i>Spesa cap. n. 2481</i>). | 60.000.000 |
| 903 | Assegnazione del Ministero dell'Agricoltura e delle foreste per gli interventi da effettuare nel territorio della regione a sensi dell'art. 16, I comma, lett. b) della legge 2 giugno 1961, n. 454 (<i>Spesa cap. n. 2483</i>) | 114.000.000 |
| 906 | Assegnazione del Ministero dell'Agricoltura e delle foreste per gli interventi da effettuare nel territorio della regione a sensi dell'art. 27, II comma della legge 2 giugno 1961, n. 454 (<i>Spesa cap. n. 2485</i>) | 50.000.000 |
| 907 | Assegnazione del Ministero dell'Agricoltura e delle foreste per gli interventi da effettuare nel territorio della regione a sensi dell'art. 27, 2° comma, della legge 2 giugno 1961, n. 454 (Legge 26 maggio 1965, n. 590) (<i>Spesa cap. n. 2486</i>) | 411.000.000 |
| <i>da riportare</i> | | 944.472.160 |

| C A P I T O L I | | Competenza per l'esercizio finanziario 1972 |
|-----------------|---|---|
| Numero | D E N O M I N A Z I O N E | |
| | <i>riporto</i> | 944.472.160 |
| 950 | Assegnazione del Ministero dell'Agricoltura e delle foreste per gli interventi da effettuare nel territorio della regione a sensi dell'art. 5 della legge 27 ottobre 1966, n. 910 (spese) (<i>Spesa cap. n. 2161</i>) | 22.000.000 |
| 952 | Assegnazione del Ministero dell'Agricoltura e delle foreste per gli interventi da effettuare nel territorio della regione a sensi dell'art. 5 della legge 27 ottobre 1966, n. 910 (contributi) (<i>Spesa cap. n. 2500</i>) | 61.600.000 |
| 954 | Assegnazione del Ministero dell'Agricoltura e delle foreste per gli interventi da effettuare nel territorio della regione a sensi dell'art. 6 1° comma, della legge 27 ottobre 1966, n. 910 (<i>Spesa cap. n. 2162</i>) | 30.000.000 |
| 956 | Assegnazione del Ministero dell'Agricoltura e delle foreste per gli interventi da effettuare nel territorio della regione a sensi dell'art. 7 della legge 27 ottobre 1966, n. 910 (<i>Spesa cap. n. 2501</i>) | 62.000.000 |
| 958 | Assegnazione del Ministero dell'Agricoltura e delle foreste per gli interventi da effettuare nel territorio della regione a sensi dell'art. 9 della legge 27 ottobre 1966, n. 910 (<i>Spesa cap. n. 2502</i>) | 300.000.000 |
| 962 | Assegnazione del Ministero dell'Agricoltura e delle foreste per gli interventi da effettuare nel territorio della regione a sensi dell'art. 14 1° e 2° comma, della legge 27 ottobre 1966, n. 910 (<i>Spesa cap. n. 2504</i>) | 96.000.000 |
| 968 | Assegnazione del Ministero dell'Agricoltura e delle foreste per gli interventi da effettuare nel territorio della regione a sensi dell'art. 16 della legge 27 ottobre 1966, n. 910 (<i>Spesa cap. n. 2506</i>) | 575.000.000 |
| 970 | Assegnazione del Ministero dell'Agricoltura e delle foreste per gli interventi da effettuare nel territorio della regione a sensi dell'art. 16 della legge 27 ottobre 1966, n. 910 (concorso negli interessi sui mutui) (<i>Spesa cap. n. 2507</i>) | 344.000.000 |
| 972 | Assegnazione del Ministero dell'Agricoltura e delle foreste per gli interventi da effettuare nel territorio della regione a sensi dell'art. 17 della legge 27 ottobre 1966, n. 910 (<i>Spesa cap. n. 2508</i>) | 312.000.000 |
| 974 | Assegnazione del Ministero dell'Agricoltura e delle foreste per gli interventi da effettuare nel territorio della regione a sensi dell'art. 18 della legge 27 ottobre 1966, n. 910 (<i>Spesa cap. n. 3300</i>) | 140.000.000 |
| 976 | Assegnazione del Ministero dell'Agricoltura e delle foreste per gli interventi da effettuare nel territorio della regione a sensi dell'art. 19 della legge 27 ottobre 1966, n. 910 (<i>Spesa cap. n. 2509</i>) | 200.000.000 |
| 982 | Assegnazione del Ministero dell'Agricoltura e delle foreste per gli interventi da effettuare nel territorio della regione a sensi dell'art. 24 della legge 27 ottobre 1966, n. 910 (<i>Spesa cap. n. 3025</i>) | 160.000.000 |
| 984 | Assegnazione del Ministero dell'Agricoltura e delle foreste per gli interventi da effettuare nel territorio della regione a sensi dell'art. 26 della legge 27 ottobre 1966, n. 910 (<i>Spesa cap. n. 3020</i>) | 110.000.000 |
| | <i>da riportare</i> | 3.357.072.160 |

| C A P I T O L I | | Competenza per l'esercizio finanziario 1972 |
|-----------------|---|---|
| Numero | D E N O M I N A Z I O N E | |
| | <i>riporto</i> | 3.357.072.160 |
| 988 | Assegnazione del Ministero dell'Agricoltura e delle foreste per gli interventi da effettuare nel territorio della regione a sensi dell'art. 34 della legge 27 ottobre 1966, n. 910 (<i>Spesa cap. n. 3302</i>) | 40.000.000 |
| 1052 | Assegnazione del Ministero dell'Agricoltura e delle foreste per gli interventi da effettuare nel territorio della regione a sensi dell'art. 22, 2° comma, e dell'art. 25, 2° comma, del D.L. 18 novembre 1966, n. 976, convertito nella legge 23 dicembre 1966, n. 1142 (<i>Spesa cap. n. 2550</i>) . | 50.000.000 |
| 1080 | Assegnazione del Ministero dell'Agricoltura e delle foreste per gli interventi da effettuare nel territorio della regione a sensi della legge 22 luglio 1966, n. 614 (<i>Spesa cap. n. 2200</i>) | 100.000.000 |
| 1083 | Assegnazione del Ministero dei Lavori pubblici per gli interventi da effettuare nel territorio della regione a sensi della legge 22 luglio 1966, n. 614 (opere stradali) (<i>Spesa cap. n. 4470</i>) | 1.044.000.000 |
| 1084 | Assegnazione del Ministero dei Lavori pubblici per gli interventi da effettuare nel territorio della regione a sensi della legge 22 luglio 1966, n. 614 (acquedotti e fognature) (<i>Spesa cap. n. 4320</i>) | <i>per memoria</i> |
| 1085 | Assegnazione del Ministero del Turismo e dello spettacolo per gli interventi da effettuare nel territorio della regione a sensi della legge 22 luglio 1966, n. 614 (<i>Spesa cap. n. 4170</i>) | 190.000.000 |
| 1131 | Assegnazione del Ministero dell'Agricoltura e delle foreste per gli interventi da effettuare nel territorio della regione a sensi dell'art. 2 1°, 2°, 3° e ultimo comma, del D.L. 30 agosto 1968, n. 917, convertito nella legge 21 ottobre 1968, n. 1088 (<i>Spesa cap. n. 2601</i>) | 226.500.000 |
| 1140 | Assegnazione del Ministero dell'Agricoltura e delle foreste per gli interventi da effettuare nel territorio della regione a sensi dell'art. 2 del D.L. 30 settembre 1969, n. 646, convertito con modificazioni nella legge 26 novembre 1969, n. 828 (contributi negli interessi su mutui) (<i>Spesa cap. n. 2650</i>) | 35.000.000 |
| 1160 | Assegnazione del Ministero dell'Agricoltura e delle foreste per gli interventi da effettuare nel territorio della regione a sensi dell'art. 5 - 1° comma della legge 25 maggio 1970, n. 364 (concorso negli interessi e contributo annuo costante sui prestiti di esercizio) (<i>Spesa cap. n. 2660</i>) | 80.000.000 |
| 1162 | Assegnazione del Ministero dell'Agricoltura e delle foreste per gli interventi da effettuare nel territorio della regione a sensi dell'art. 7 della legge 25 maggio 1970, n. 364 (concorso negli interessi su prestiti di esercizio) (<i>Spesa cap. n. 2662</i>) | 42.000.000 |
| 1200 | Assegnazione del Ministero della Sanità per gli interventi da effettuare in regione a sensi dell'art. 33 della legge 12 febbraio 1968, n. 132 (D.M. Sanità 2 luglio 1971) (<i>Spesa cap. n. 1745</i>) | 581.273.000 |
| | | 5.745.845.160 |

| C A P I T O L I | | Competenza per l'esercizio finanziario 1972 |
|-----------------|--|---|
| Numero | D E N O M I N A Z I O N E | |
| | CATEGORIA X - PARTITE CHE SI COMPENSANO NELLA SPESA | |
| 1400 | Depositi per spese d'asta ed altri che si eseguono presso il Tesoriere della Regione (<i>Spesa cap. n. 631</i>) | <i>per memoria</i> |
| 1405 | Rifusione somma anticipata all'economista regionale a sensi dell'art. 38 della legge regionale 13 aprile 1970, n. 6 (<i>Spesa cap. n. 632</i>) | 20.000.000 |
| 1410 | Entrate a termini dell'art. 2 della legge 4 marzo 1958, n. 174, da destinarsi al fondo per la concessione di mutui diretti al potenziamento ed al miglioramento del patrimonio alberghiero nell'ambito della regione (<i>Spesa cap. n. 4200</i>) | 100.000.000 |
| 1420 | Trattamento provvisorio di quiescenza corrisposto al personale cessato dal servizio, recuperato in sede di liquidazione definitiva del trattamento stesso da parte della C.P.D.E.L. (art. 62, 5° comma, della legge 3 marzo 1968, n. 680) (<i>Spesa cap. n. 370</i>) | 84.500.000 |
| 1430 | Indennità premio di servizio corrisposta al personale collocato in aspettativa a sensi dell'art 15 della legge regionale 28 agosto 1968, n. 20 e recuperata in sede di liquidazione definitiva da parte dell'INADEL (articolo 16 legge regionale 28 agosto 1968, n. 20) (<i>Spesa cap. n. 375</i>) | 15.000.000 |
| 1435 | Depositi a carico di enti e privati per spese di collaudo, onorari e rimborsi (art. 31 legge regionale 4 agosto 1971, n. 25) (<i>Spesa cap. n. 635</i>) | 20.000.000 |
| 1440 | Somme provenienti dalle gestioni fuori bilancio (legge 25 novembre 1971, n. 1041) | <i>per memoria</i> |
| | | 239.500.000 |

| C A P I T O L I | | Competenza per l'esercizio finanziario 1972 |
|--|--|---|
| Numero | D E N O M I N A Z I O N E | |
| TITOLO III - ALIENAZIONE ED AMMORTAMENTO DI BENI PATRIMONIALI E RIMBORSO DI CREDITI | | |
| CATEGORIA XI - VENDITA DI BENI IMMOBILI | | |
| 1500 | Vendita di beni immobili | <i>per memoria</i> |
| 1510 | Proventi derivanti dalla vendita di terreni del demanio forestale della Regione da destinarsi all'acquisto di altri terreni meglio adatti all'ampliamento del demanio forestale medesimo (art. 121 R.D. 30 dicembre 1923, n. 3267) | 30.000.000 |
| 1520 | Ricavo dell'alienazione di titoli | <i>per memoria</i> |
| | | 30.000.000 |
| CATEGORIA XII - AMMORTAMENTI DI BENI PATRIMONIALI | | |
| 1600 | Somma da introitare per l'ammortamento di beni patrimoniali (<i>Spesa cap. n. 650</i>) | 353.000.000 |
| CATEGORIA XIII - RIMBORSO DI ANTICIPAZIONI E CREDITI VARI | | |
| 1710 | Ricupero di somme per svincolo depositi cauzionali ed altri effettuati nell'interesse dell'Amministrazione regionale | <i>per memoria</i> |
| 1730 | Quote di indennizzo dovute dall'ENEL in seguito al recesso esercitato dalla Regione nei confronti della Società per azioni Avisio a sensi dell'art. 11 della legge 6 dicembre 1962, n. 1643 | 100.000.000 |
| 1740 | Ricupero delle anticipazioni effettuate a favore del cessato fondo di rotazione istituito con l'articolo della legge regionale 7 novembre 1953, n. 19 | 61.000.000 |
| 1750 | Ricupero delle anticipazioni effettuate a favore del cessato fondo di rotazione istituito con l'art. 1 della legge regionale 11 settembre 1961, n. 9 | 195.000.000 |
| | | 356.000.000 |
| ACCENSIONE DI PRESTITI | | |
| 1800 | Ricavo del mutuo da accendersi per la concessione di contributi per la realizzazione di impianti ed aree per lo smaltimento rifiuti solidi urbani (art. 10 legge regionale 24 gennaio 1972, n. 8) | 400.000.000 |
| 1801 | Ricavo del mutuo da accendersi per la concessione di sovvenzioni straordinarie per la costruzione di edifici destinati all'assistenza di minorati psichici e fisici (art. 5 legge regionale 29 gennaio 1972, n. 9) | 400.000.000 |
| | | 800.000.000 |

| C A P I T O L I | | Competenza per l'esercizio finanziario 1972 |
|--|--|---|
| Numero | D E N O M I N A Z I O N E | |
| RIASSUNTO | | |
| TITOLO I - ENTRATE TRIBUTARIE | | |
| CATEGORIA | I - Imposte regionali | 104.130.410 |
| CATEGORIA | II - Tributi dello Stato devoluti alla Regione | 37.150.000.000 |
| <i>Totale del Titolo I</i> | | 37.254.130.410 |
| TITOLO II - ENTRATE EXTRA TRIBUTARIE | | |
| CATEGORIA | III - Proventi dei servizi pubblici minori | 95.500.000 |
| CATEGORIA | IV - Proventi dei beni regionali | 1.361.684.600 |
| CATEGORIA | V - Prodotti netti di Aziende autonome e utili di gestione | — |
| CATEGORIA | VI - Interessi su anticipazioni e crediti vari | — |
| CATEGORIA | VII - Ricuperi rimborsi e contributi | 26.792.400 |
| CATEGORIA | VIII - Devoluzione alla Regione di proventi dei beni dello Stato | 1.500.000.000 |
| CATEGORIA | IX - Assegnazioni statali | 5.745.845.160 |
| CATEGORIA | X - Partite che si compensano nella spesa | 239.500.000 |
| <i>Totale del Titolo II</i> | | 8.969.322.160 |
| TITOLO III - ALIENAZIONE ED AMMORTAMENTO DI BENI PATRIMONIALI E RIMBORSO DI CREDITI | | |
| CATEGORIA | XI - Vendita di beni immobili | 30.000.000 |
| CATEGORIA | XII - Ammortamento di beni patrimoniali | 353.000.000 |
| CATEGORIA | XIII - Rimborso di anticipazioni crediti vari | 356.000.000 |
| <i>Totale del Titolo III</i> | | 739.000.000 |

| C A P I T O L I | | Competenza per l'esercizio finanziario 1972 |
|------------------|--|---|
| Numero | D E N O M I N A Z I O N E | |
| RIEPILOGO | | |
| | TITOLO I - Entrate tributarie | 37.254.130.410 |
| | TITOLO II - Entrate extra tributarie | 8.969.322.160 |
| | <i>Totale dei Titoli I e II</i> | 46.223.452.570 |
| | TITOLO III - Alienazione ed ammortamento di beni patrimoniali e rimborso di crediti | 739.000.000 |
| | Accensione di Prestiti | 800.000.000 |
| | <i>Totale complessivo</i> | 47.762.452.570 |



STATO DI PREVISIONE DELLA SPESA

DELLA

REGIONE TRENTINO - ALTO ADIGE

PER L'ESERCIZIO FINANZIARIO

1972

| C A P I T O L I | | Competenza per l'esercizio finanziario 1972 |
|---|---|---|
| Numero | D E N O M I N A Z I O N E | |
| TITOLO I - SPESE CORRENTI | | |
| PRESIDENZA DELLA GIUNTA REGIONALE | | |
| SEZIONE I - AMMINISTRAZIONE GENERALE | | |
| <i>Servizi della Presidenza della Giunta regionale</i> | | |
| CATEGORIA I - SERVIZI DEGLI ORGANI REGIONALI | | |
| 1 | Spese per il Consiglio regionale | 782.000.000 |
| 5 | Indennità al Presidente della Giunta regionale e agli Assessori effettivi e supplenti (artt. 2 e 3 legge regionale 20 agosto 1959, n. 16 e art. 1 legge regionale 21 gennaio 1963, n. 7) | 13.500.000 |
| 10 | Spese per viaggi del Presidente della Giunta regionale e degli Assessori (art. 4 legge regionale 20 agosto 1959, n. 16, art. 2 legge regionale 21 gennaio 1963, n. 7 e legge regionale 11 luglio 1966, n. 11) | 25.000.000 |
| 15 | Imposte e tasse sulle indennità corrisposte al Presidente della Giunta regionale e agli Assessori (<i>Spese obbligatorie</i>) | 3.000.000 |
| | | 823.500.000 |
| CATEGORIA II - PERSONALE IN ATTIVITA DI SERVIZIO | | |
| 30 | Stipendi, paghe, retribuzioni ed altri assegni di carattere continuativo (<i>spese fisse e obbligatorie</i>) | 905.000.000 |
| 31 | compensi per lavoro straordinario | 26.900.000 |
| 32 | Oneri previdenziali ed assistenziali sugli assegni corrisposti al personale (<i>spese obbligatorie</i>) | 285.000.000 |
| 33 | Imposte e tasse sugli assegni, indennità ed altre competenze corrisposte al personale (<i>spese obbligatorie</i>) | 70.000.000 |
| 34 | Indennità rimborso spese per missioni e trasferimenti (legge 14 aprile 1961, n. 291 e legge regionale 11 luglio 1966, n. 11) | 18.500.000 |
| | | 1.305.400.000 |

| C A P I T O L I | | Competenza per l'esercizio finanziario 1972 |
|--|--|---|
| Numero | D E N O M I N A Z I O N E | |
| CATEGORIA III - PERSONALE IN QUIESCENZA | | |
| 60 | Indennità per una sola volta in luogo di pensione, indennità di licenziamento e similari (<i>spese obbligatorie</i>) | <i>per memoria</i> |
| CATEGORIA IV - ACQUISTO DI BENI E SERVIZI | | |
| 70 | Spese riservate della Presidenza della Giunta regionale | 9.000.000 |
| 75 | Spese di rappresentanza del Presidente della Giunta regionale e degli Assessori | 20.000.000 |
| 85 | Spese per la stampa, la diffusione e l'amministrazione del Bollettino ufficiale della Regione, escluse le spese di personale (<i>spese obbligatorie</i>) | 48.000.000 |
| 90 | Spese per i servizi di stampa e di informazione e per la documentazione dell'attività della Regione | 31.000.000 |
| | | 108.000.000 |
| SEZIONE II - SICUREZZA PUBBLICA | | |
| <i>Servizi della Presidenza della Giunta regionale</i> | | |
| CATEGORIA II - PERSONALE IN ATTIVITÀ DI SERVIZIO | | |
| 100 | Stipendi, paghe, retribuzioni ed altri assegni di carattere continuativo (<i>spese fisse e spese obbligatorie</i>) | 217.000.000 |
| 101 | Compensi per lavoro straordinario | 43.200.000 |
| 102 | Oneri previdenziali ed assistenziali sugli assegni corrisposti al personale (<i>spese obbligatorie</i>) | 83.000.000 |
| 103 | Imposte e tasse sugli assegni, indennità ed altre competenze corrisposte al personale (<i>spese obbligatorie</i>) | 16.500.000 |
| 104 | Indennità e rimborso spese per missioni e trasferimenti (legge 15 aprile 1961, n. 291 e legge regionale 11 luglio 1966, n. 11) | 2.500.000 |
| | | 362.200.000 |

| C A P I T O L I | | Competenza per l'esercizio finanziario 1972 |
|--|--|---|
| Numero | D E N O M I N A Z I O N E | |
| CATEGORIA III - PERSONALE IN QUIESCENZA | | |
| 130 | Indennità per una sola volta in luogo di pensione, indennità di licenziamento e similari (<i>spese obbligatorie</i>) | <i>per memoria</i> |
| 135 | Spese derivanti dall'applicazione dell'art. 12 della legge regionale 24 agosto 1954, n. 24 (<i>spese obbligatorie</i>) | 7.000.000 |
| | | 7.000.000 |
| SEZIONE III - AZIONE E INTERVENTI NEL CAMPO SOCIALE | | |
| <i>Servizi della Presidenza della Giunta regionale</i> | | |
| CATEGORIA II - PERSONALE IN ATTIVITÀ DI SERVIZIO | | |
| 170 | Stipendi, paghe, retribuzioni ed altri assegni di carattere continuativo (<i>spese fisse e obbligatorie</i>) | 139.000.000 |
| 171 | Compensi per lavoro straordinario | 3.100.000 |
| 172 | Oneri previdenziali ed assistenziali sugli assegni corrisposti al personale (<i>spese obbligatorie</i>) | 46.000.000 |
| 173 | Imposte e tasse sugli assegni, indennità ed altre competenze corrisposti al personale (<i>spese obbligatorie</i>) | 12.000.000 |
| 174 | Indennità e rimborso spese per missioni e trasferimenti (legge 15 aprile 1961, n. 291 e legge regionale 11 luglio 1966, n. 11) | 7.000.000 |
| | | 207.100.000 |
| CATEGORIA III - PERSONALE IN QUIESCENZA | | |
| 200 | Indennità per una sola volta in luogo di pensione, indennità di licenziamento e similari (<i>spese obbligatorie</i>) | <i>per memoria</i> |

| C A P I T O L I | | Competenza per l'esercizio finanziario 1972 |
|---|--|---|
| Numero | D E N O M I N A Z I O N E | |
| SEZIONE IV - AZIONE INTERVENTI NEL CAMPO ECONOMICO | | |
| <i>Servizi della Presidenza della Giunta regionale</i> | | |
| CATEGORIA II - PERSONALE IN ATTIVITA DI SERVIZIO | | |
| 210 | Stipendi, paghe, retribuzioni ed altri assegni di carattere continuativo (<i>spese fisse e spese obbligatorie</i>) | 2.367.000.000 |
| 211 | Compensi per lavoro straordinario | 50.000.000 |
| 212 | Oneri previdenziali ed assistenziali sugli assegni corrisposti al personale (<i>spese obbligatorie</i>) | 789.700.000 |
| 213 | Imposte e tasse sugli assegni, indennità ed altre competenze corrisposte al personale (<i>spese obbligatorie</i>) | 191.000.000 |
| 214 | Indennità e rimborso spese per missioni e trasferimenti (legge 15 aprile 1961, n. 291 e legge regionale 11 luglio 1966, n. 11) | 151.500.000 |
| | | 3.549.200.000 |
| CATEGORIA III - PERSONALE IN QUIESCENZA | | |
| 240 | Indennità per una sola volta in luogo di pensione, indennità di licenziamento e similari (<i>spese obbligatorie</i>) | <i>per memoria</i> |
| CATEGORIA IV - ACQUISTO DI BENI E SERVIZI | | |
| 245 | Spese per l'attuazione di corsi per l'accesso al grado iniziale del ruolo speciale sottufficiali e guardie forestali e per l'avanzamento delle guardie e guardie scelte al grado di vicebrigadiere (leggi regionali 7 dicembre 1962, n. 2 e 28 novembre 1964, n. 41) | <i>per memoria</i> |
| 246 | Spese per l'attuazione di corsi di aggiornamento per il personale dei servizi forestali e di sorveglianza dei lavori forestali | 2.500.000 |
| | | 2.500.000 |

| C A P I T O L I | | Competenza per l'esercizio finanziario 1972 |
|--|---|---|
| Numero | D E N O M I N A Z I O N E | |
| SEZIONE V - TRASPORTI E COMUNICAZIONI | | |
| <i>Servizi della Presidenza della Giunta regionale</i> | | |
| CATEGORIA II - PERSONALE IN ATTIVITA DI SERVIZIO | | |
| 260 | Stipendi, paghe, retribuzioni ed altri assegni di carattere continuativo (<i>spese fisse e spese obbligatorie</i>) | 88.000.000 |
| 261 | Compensi per lavoro straordinario | 2.300.000 |
| 262 | Oneri previdenziali ed assistenziali sugli assegni corrisposti al personale (<i>spese obbligatorie</i>) | 27.000.000 |
| 263 | Imposte e tasse sugli assegni, indennità ed altre competenze corrisposti al personale (<i>spese obbligatorie</i>) | 7.000.000 |
| 264 | Indennità e rimborso spese per missioni e trasferimenti (legge 15 aprile 1961, n. 291 e legge regionale 11 luglio 1966, n. 11) | 9.000.000 |
| | | 133.300.000 |
| CATEGORIA III - PERSONALE IN QUIESCENZA | | |
| 270 | Indennità per una sola volta in luogo di pensione, indennità di licenziamento e similari (<i>spese obbligatorie</i>) | <i>per memoria</i> |
| SEZIONE VII - ONERI NON RIPARTIBILI | | |
| <i>Servizi della Presidenza della Giunta regionale</i> | | |
| CATEGORIA II - PERSONALE IN ATTIVITA DI SERVIZIO | | |
| 290 | Compensi speciali di cui all'art. 6 del decreto legislativo presidenziale 27 giugno 1946, n. 19 | 2.500.000 |
| 291 | Spese derivanti dalla prestazione della garanzia per i prestiti contratti dal personale regionale (art. 21 legge regionale 23 gennaio 1964, n. 3) (<i>spese obbligatorie</i>) | <i>per memoria</i> |
| | | 2.500.000 |

| C A P I T O L I | | Competenza per l'esercizio finanziario 1972 |
|---|--|---|
| Numero | D E N O M I N A Z I O N E | |
| CATEGORIA III - PERSONALE IN QUIESCENZA | | |
| 300 | Spese derivanti dall'applicazione dell'art. 18 della legge regionale 23 gennaio 1964, n. 3 (art. 5 legge regionale 21 giugno 1967, n. 6) (<i>spese obbligatorie</i>) | 48.000.000 |
| CATEGORIA IV - ACQUISTO DI BENI E SERVIZI | | |
| 320 | Somme da corrispondere in dipendenza della estensione al personale della Regione ed alle rispettive famiglie delle agevolazioni e concessioni speciali godute dagli impiegati dello Stato e relative famiglie in materia di trasporti di persone (art. 8 legge regionale 7 settembre 1958, n. 23 modificato con l'art. 11 della legge regionale 28 agosto 1959, n. 17) . | 22.000.000 |
| 321 | Contributi e sussidi al personale per la partecipazione a corsi speciali di perfezionamento tecnico e linguistico anche all'estero. Spese, contributi e sussidi inerenti all'esecuzione di corsi speciali di perfezionamento tecnico e linguistico per il personale. | 2.000.000 |
| 330 | Spese per accertamenti sanitari (<i>spese obbligatorie</i>) | 1.800.000 |
| 331 | Spese per cure, ricoveri, protesi e indennizzi (art. 68 Testo Unico approvato con decreto del Presidente della Repubblica 10 gennaio 1957, n. 3 e legge 1° novembre 1957, n. 1140) (<i>spese obbligatorie</i>) | 1.700.000 |
| 335 | Spese per l'assicurazione dei prestatori di lavoro della Regione a copertura della responsabilità civile verso terzi per i danni comunque derivanti dall'esecuzione diretta di lavori (legge regionale 11 novembre 1971, n. 44) | 14.000.000 |
| 340 | Compensi, indennità e rimborso spese a componenti di commissioni, comitati e consigli (leggi regionali 5 gennaio 1954, n. 1, 11 novembre 1960, n. 29 e articoli 11, 12 e 13 della legge regionale 23 gennaio 1964, n. 3) | 25.000.000 |
| 341 | Compensi, indennità e rimborso spese ad estranei all'Amministrazione per studi, servizi e prestazioni speciali resi nell'interesse della Regione (leggi regionali 5 gennaio 1954, n. 1 e 26 aprile 1968, n. 6) | 67.000.000 |
| | | 133.500.000 |
| CATEGORIA V - TRASFERIMENTI | | |
| 360 | Interventi assistenziali a favore del personale comunque in servizio, di quello cessato dal servizio e delle loro famiglie | 4.000.000 |

| C A P I T O L I | | Competenza per l'esercizio finanziario 1972 |
|-----------------|--|---|
| Numero | D E N O M I N A Z I O N E | |
| | CATEGORIA VII - POSTE CORRETTIVE E COMPENSATIVE DELLE ENTRATE | |
| 370 | Spese per la corresponsione al personale cessato dal servizio o a loro aventi diritto del trattamento provvisorio di quiescenza da recuperarsi in sede di liquidazione definitiva da parte della C.P.D.E.L. del trattamento stesso (art. 62, 5° comma, legge 3 marzo 1938, n. 680) | 61.000.000 |
| 375 | Spese per la corresponsione al personale collocato in aspettativa a sensi dell'art. 15 della legge regionale 26 agosto 1968, n. 20 della indennità premio di servizio o dell'assegno sostitutivo dovuto dall'INADEL da recuperarsi all'atto del collocamento a riposo del personale stesso (art. 16 legge regionale 26 agosto 1968, n. 20) | <i>per memoria</i> |
| | | 61.000.000 |
| | FINANZE E PATRIMONIO, COMMERCIO, COOPERAZIONE ED ENTI LOCALI | |
| | SEZIONE I - AMMINISTRAZIONE GENERALE | |
| | <i>Servizi delle finanze</i> | |
| | CATEGORIA IV - ACQUISTO DI BENI E SERVIZI | |
| 380 | Spese per l'adesione ad organizzazioni anche a carattere internazionale e ad enti economici e culturali | 6.000.000 |
| 381 | Questa annua di associazione all'Istituto superiore per l'addestramento del personale delle Regioni e degli Enti locali, con sede in Venezia (legge regionale 12 luglio 1971, n. 12) | 3.000.000 |
| 385 | Spese per l'organizzazione e partecipazione a convegni, congressi e altre manifestazioni e celebrazioni pubbliche | 15.000.000 |
| 390 | Spese per l'acquisto di opere d'arte | 5.000.000 |
| 395 | Spese per indagini, studi e rilevazioni. Spese per l'acquisto, la pubblicazione la traduzione di monografie, studi ed opere di interesse regionale e per diritti di autore | 32.000.000 |
| | | 61.000.000 |

| C A P I T O L I | | Competenza per l'esercizio finanziario 1972 |
|--|--|---|
| Numero- | D E N O M I N A Z I O N E | |
| CATEGORIA V - TRASFERIMENTI | | |
| 410 | Sussidi per l'organizzazione di mostre e manifestazioni artistiche. Premi di incoraggiamento ad artisti | 1.000.000 |
| 415 | Premi e sussidi da assegnarsi per studi ed opere su argomenti regionali o di interesse regionale | 2.500.000 |
| 420 | Contributi per l'acquisto, la pubblicazione e la traduzione di monografie, studi ed opere di interesse regionale | 200.000 |
| 425 | Interventi a favore di enti, associazioni e comitati per l'organizzazione e partecipazione a convegni, congressi ed altre manifestazioni e celebrazioni pubbliche. Spese e sussidi di carattere eccezionale | 30.000.000 |
| 430 | Spese di assistenza e beneficenza di carattere eccezionale | 25.000.000 |
| | | 58.700.000 |
| <i>Patrimonio</i> | | |
| CATEGORIA IV - ACQUISTO DI BENI E SERVIZI | | |
| 460 | Depositi cauzionali ed altri da effettuarsi nell'interesse dell'Amministrazione regionale (<i>spese obbligatorie</i>) | 500.000 |
| 465 | Imposte, sovrimposte, tasse e canoni gravanti i beni patrimoniali (<i>spese obbligatorie</i>) | 7.000.000 |
| 470 | Spese per l'amministrazione e la manutenzione ordinaria dei beni patrimoniali | 35.000.000 |
| | | 42.500.000 |
| SEZIONE II - SICUREZZA PUBBLICA | | |
| <i>Servizi delle finanze</i> | | |
| CATEGORIA IV - ACQUISTO DI BENI E SERVIZI | | |
| 480 | Indennizzo al Convitto Nazionale Damiano Chiesa di Bolzano per il risarcimento dei danni derivanti nell'anno 1972 dalla mancata riconsegna dei locali occupati dal Corpo permanente dei vigili del fuoco di Bolzano (art. 1 legge regionale 11 novembre 1960, n. 30) | 3.120.000 |

| C A P I T O L I | | Competenza per l'esercizio finanziario 1972 |
|-----------------|---|---|
| Numero | D E N O M I N A Z I O N E | |
| | CATEGORIA VI - INTERESSI | |
| 485 | Interessi e spese sui mutui contratti (<i>spese obbligatorie</i>) | 19.264.710 |
| | SEZIONE III - AZIONE E INTERVENTI NEL CAMPO SOCIALE | |
| | <i>Servizi delle finanze</i> | |
| | CATEGORIA VI - INTERESSI | |
| 490 | Interessi e spese sui mutui contratti (<i>spese obbligatorie</i>) | 16.567.300 |
| | SEZIONE IV - AZIONE E INTERVENTI NEL CAMPO ECONOMICO | |
| | <i>Servizi delle finanze</i> | |
| | CATEGORIA IV - ACQUISTO DI BENI E SERVIZI | |
| 495 | Spese per il corredo, l'equipaggiamento e l'armamento del personale forestale, di sorveglianza forestale e di sorveglianza della caccia e della pesca . | 27.000.000 |
| | <i>Patrimonio</i> | |
| | CATEGORIA V - TRASFERIMENTI | |
| 530 | Disavanzo dell'Azienda speciale per la gestione delle Terme di Levico-Vetriolo e Roncegno (legge regionale 19 febbraio 1964, n. 9) | 21.326.920 |
| | <i>Servizi delle finanze</i> | |
| | CATEGORIA VI - INTERESSI | |
| 532 | Interessi e spese sui mutui contratti (<i>spese obbligatorie</i>) | 545.101.171 |

| C A P I T O L I | | Competenza per l'esercizio finanziario 1972 |
|--|---|---|
| Numero | D E N O M I N A Z I O N E | |
| SEZIONE V - TRASPORTI E COMUNICAZIONI | | |
| <i>Servizi delle finanze</i> | | |
| CATEGORIA VI - INTERESSI | | |
| 535 | Interessi e spese sui mutui contratti (<i>spese obbligatorie</i>) | 52.066.782 |
| SEZIONE VI - INTERVENTI A FAVORE DELLA FINANZA LOCALE | | |
| <i>Servizi delle finanze</i> | | |
| CATEGORIA V - TRASFERIMENTI | | |
| 538 | Assegnazione alle Province di Trento e di Bolzano a sensi dell'art. 70 della legge costituzionale 26 febbraio 1948, n. 5 | 21.808.539.100 |
| SEZIONE VII - ONERI NON RIPARTIBILI | | |
| <i>Servizi delle finanze</i> | | |
| CATEGORIA IV - ACQUISTO DI BENI E SERVIZI | | |
| 540 | Spese per il funzionamento degli uffici centrali | 130.500.000 |
| 541 | Spese postali telegrafiche e telefoniche degli uffici centrali e periferici | 80.000.000 |
| 542 | Spese per l'acquisto di pubblicazioni, riviste e giornali per gli uffici centrali | 7.500.000 |
| 550 | Spese per il funzionamento degli uffici periferici | 96.500.000 |
| 560 | Spese per l'acquisto, rinnovo e riparazione di mobili, macchine per scrivere e per calcolo, macchine speciali, strumenti scientifici di misura, di calcolo, di controllo, attrezzature tecniche, materiali vari e suppellettili | 35.000.000 |
| <i>da riportare</i> | | 349.500.000 |

| C A P I T O L I | | Competenza per l'esercizio finanziario 1972 |
|-----------------|---|---|
| Numero | D E N O M I N A Z I O N E | |
| | <i>riporto</i> | 349.500.000 |
| 561 | Manutenzione, riparazione e adattamento di locali e dei relativi impianti | 6.500.000 |
| 562 | Fitto di locali (<i>spese obbligatorie</i>) | 66.500.000 |
| 563 | Acquisto, manutenzione, riparazione, noleggio ed esercizio di mezzi di trasporto | 45.000.000 |
| 570 | Spese per la fornitura delle uniformi al personale ausiliario | 4.000.000 |
| 580 | Spese casuali | 251.220 |
| | | 471.751.220 |
| | CATEGORIA VI - INTERESSI | |
| 610 | Interessi su anticipazioni temporanee del tesoriere regionale | <i>per memoria</i> |
| 611 | Interessi e spese sui mutui contratti (<i>spese obbligatorie</i>) | 129.065.696 |
| | | 129.065.696 |
| | CATEGORIA VII - POSTE CORRETTIVE E COMPENSATIVE DELLE ENTRATE | |
| 630 | Restituzioni e rimborsi (<i>spese obbligatorie</i>) | 80.000.000 |
| 631 | Spese d'asta e restituzione di depositi effettuati per spese d'asta e di altri eseguiti presso il tesoriere regionale | <i>per memoria</i> |
| 632 | Anticipazioni all'economista regionale a sensi dell'art. 38 della legge regionale 13 aprile 1970, n. 6 | 20.000.000 |
| 635 | Spese per il collaudo, gli onorari e rimborsi nonchè restituzione di depositi effettuati per spese di collaudo, a sensi dell'art. 31 della legge regionale 4 agosto 1971, n. 25 | 20.000.000 |
| | | 120.000.000 |
| | CATEGORIA IX - SOMME NON ATTRIBUIBILI | |
| 640 | Spese per liti, arbitraggi, risarcimenti e accessori (<i>spese obbligatorie</i>) | 3.000.000 |

| C A P I T O L I | | Competenza per l'esercizio finanziario 1972 |
|-----------------|--|---|
| Numero | D E N O M I N A Z I O N E | |
| | <i>Fondi di riserva e fondi speciali</i> | |
| | CATEGORIA VIII - AMMORTAMENTI | |
| 650 | Somme da versare in entrata a titolo di ammortamento dei beni patrimoniali | 353.000.000 |
| | CATEGORIA IX - SOMME NON ATTRIBUIBILI | |
| 660 | Residui passivi perenti agli effetti amministrativi reclamati dai creditori (<i>spese obbligatorie</i>) | <i>per memoria</i> |
| 665 | Fondo di riserva per le spese di cui agli artt. 20 e 21 della legge regionale . 13 aprile 1970, n. 6 | 85.000.000 |
| 666 | Fondo di riserva per le spese imprevedute (art. 22 legge regionale 13 aprile 1970, n. 6) | 35.000.000 |
| 670 | Fondo a disposizione per far fronte ad oneri dipendenti da provvedimenti le- gislativi (Elenco n. 2) | 898.000.000 |
| | | 1.018.000.000 |
| | AGRICOLTURA | |
| | SEZIONE IV - AZIONE E INTERVENTI NEL CAMPO ECONOMICO | |
| | <i>Agricoltura</i> | |
| | CATEGORIA IV - ACQUISTO DI BENI E SERVIZI | |
| 681 | Spese per il miglioramento delle coltivazioni arboree ed erbacee e della pro- duzione di sementi | 5.330.000 |
| 684 | Spese per manifestazioni e pubblicazioni interessanti l'agricoltura, per docu- mentazioni fotografiche e attività propagandistica, per la produzione e l'acquisto di documentari cinematografici | 1.000.000 |
| | | 6.330.000 |

| C A P I T O L I | | Competenza per l'esercizio finanziario 1972 |
|---|--|---|
| Numero | D E N O M I N A Z I O N E | |
| CATEGORIA V - TRASFERIMENTI | | |
| 700 | Sovvenzione a favore della Stazione sperimentale agraria forestale regionale di S. Michele all'Adige (art. 10 legge regionale 28 dicembre 1963, n. 38 e legge regionale 27 luglio 1968, n. 17) | 93.320.000 |
| 703 | Contributi e sussidi per conferenze assistenza tecnica ai contadini e per attività dimostrative | 6.000.000 |
| 715 | Contributi e sussidi per la stampa di periodici di propaganda agraria anche con riguardo alle esigenze linguistiche | 3.000.000 |
| 720 | Contributi per manifestazioni e pubblicazioni interessanti l'agricoltura, per documentazioni fotografiche e attività propagandistica, per la produzione e l'acquisto di documentari cinematografici | 1.000.000 |
| 725 | Contributo per il funzionamento del Consiglio agrario forestale provinciale di Trento (legge regionale 20 agosto 1960, n. 11) | 26.000.000 |
| 735 | Sussidi a favore dei Consorzi fra proprietari e gestori di macchine agricole per lo sviluppo e l'incremento della meccanizzazione in agricoltura (art. 1 legge regionale 5 gennaio 1959, n. 1) | 24.000.000 |
| | | 153.320.000 |
| FINANZE E PATRIMONIO, COMMERCIO, COOPERAZIONE ED ENTI LOCALI | | |
| SEZIONE IV AZIONE E INTERVENTI NEL CAMPO ECONOMICO | | |
| <i>Commercio</i> | | |
| CATEGORIA IV - ACQUISTO DI BENI E SERVIZI | | |
| 750 | Spese per promuovere e incrementare le attività commerciali e il collocamento dei prodotti regionali all'interno e all'esterno | 14.000.000 |
| 755 | Spese per la partecipazione con prodotti regionali a fiere mostre ed esposizioni interne ed estere (artt. 1 e 2 legge regionale 19 febbraio 1964, n. 11) | 24.000.000 |
| 760 | Spese per indagini di mercato e per l'allestimento e la distribuzione di materiali e servizi di propaganda dei prodotti regionali sia all'interno che all'estero (artt. 7 e 8 legge regionale 19 febbraio 1964, n. 11) | 27.000.000 |
| | | 65.000.000 |

| C A P I T O L I | | Competenza per l'esercizio finanziario 1972 |
|-----------------|---|---|
| Numero | D E N O M I N A Z I O N E | |
| | CATEGORIA V - TRASFERIMENTI | |
| 800 | Contributi e sussidi per iniziative intese a promuovere ed incrementare le attività commerciali e il collocamento dei prodotti regionali all'interno e all'estero | 11.000.000 |
| | PRESIDENZA DELLA GIUNTA REGIONALE | |
| | SEZIONE I - AMMINISTRAZIONE GENERALE | |
| | <i>Libro fondiario</i> | |
| | CATEGORIA IV - ACQUISTO DI BENI E SERVIZI | |
| 850 | Spese per la stampa di formulari e per la conservazione degli atti degli uffici tavolari | 11.500.000 |
| 855 | Spese per l'impianto e il riordinamento del Libro fondiario | 11.750.000 |
| 860 | Spese per l'istituzione nel Libro fondiario dello schedario alfabetico dei proprietari (legge regionale 11 settembre 1965, n. 9) | 8.000.000 |
| 865 | Spese per l'esecuzione di corsi preparatori di istruzione per aspiranti al conseguimento del diploma di abilitazione a conservatore del Libro fondiario. Sussidi per la partecipazione ai corsi | 2.000.000 |
| | | 33.250.000 |
| | FINANZE E PATRIMONIO, COMMERCIO, COOPERAZIONE ED ENTI LOCALI | |
| | SEZIONE IV - AZIONE E INTERVENTI NEL CAMPO ECONOMICO | |
| | <i>Cooperazione</i> | |
| | CATEGORIA IV - ACQUISTO DI BENI E SERVIZI | |
| 900 | Spese per operazioni di revisione straordinaria delle cooperative (legge regionale 29 gennaio 1954, n. 7 e art. 3 legge regionale 14 febbraio 1964, n.8) | 3.000.000 |
| 905 | Contributi e sussidi per la revisione ordinaria e per l'assistenza tecnica, legale e amministrativa delle cooperative nonchè per l'azione di sviluppo e di riorganizzazione delle stesse svolta dalle associazioni riconosciute (art. 28, 1° comma, legge regionale 29 gennaio 1954, n. 7 e artt. 4 e 8 legge regionale 14 febbraio 1964, n. 8) | 115.000.000 |
| | | 118.000.000 |

| C A P I T O L I | | Competenza per l'esercizio finanziario 1972 |
|---|--|---|
| Numero | D E N O M I N A Z I O N E | |
| ECONOMIA MONTANA E FORESTE, CACCIA E PESCA | | |
| SEZIONE IV - AZIONE E INTERVENTI NEL CAMPO ECONOMICO | | |
| <i>Economia montana</i> | | |
| CATEGORIA IV - ACQUISTO DI BENI E SERVIZI | | |
| 950 | Spese per manifestazioni e pubblicazioni interessanti il settore dell'economia montana e delle foreste, spese per la compilazione di elaborati statistici e documentazioni fotografiche e cinematografiche. Spese per iniziative interessanti la natura (art. 4 n. 10 della legge costituzionale 26 febbraio 1948, n. 5) | 2.330.000 |
| 955 | Spese per attività dimostrative e per l'attuazione di corsi di aggiornamento per custodi forestali, vivaisti forestali e per capi operai ed operai addetti ai lavori di sistemazione dei bacini montani e alle utilizzazioni boschive | 166.500 |
| 960 | Spese per lavori di manutenzione ordinaria delle opere idraulico-forestali esistenti, per la manutenzione e riparazione delle attrezzature in dotazione, nonché per il funzionamento e la gestione dei magazzini di deposito art. 5 legge costituzionale 26 febbraio 1948, n. 5) | 100.000.000 |
| | | 102.496.500 |
| CATEGORIA V - TRASFERIMENTI | | |
| 1000 | Contributi per manifestazioni e pubblicazioni interessanti il settore dell'economia montana e delle foreste e per iniziative interessanti la natura (art. 4 n. 10 legge costituzionale 26 febbraio 1948, n. 5) | 130.000 |
| <i>Demanio forestale</i> | | |
| CATEGORIA IV - ACQUISTO DI BENI E SERVIZI | | |
| 1050 | Amministrazione, coltivazione e governo delle foreste | 48.000.000 |
| 1051 | Gestione delle segherie e degli altri stabilimenti e utilizzazioni in economia dei prodotti delle foreste | 141.500.000 |
| 1060 | Spese per le assicurazioni obbligatorie contro infortuni sul lavoro degli operai del demanio forestale (<i>spese obbligatorie</i>) | 12.500.000 |
| 1070 | Imposte, sovrimposte, canoni e censi gravanti le foreste (<i>spese obbligatorie</i>) | 9.000.000 |
| | | 211.000.000 |

| C A P I T O L I | | Competenza per l'esercizio finanziario 1972 |
|---|--|---|
| Numero | D E N O M I N A Z I O N E | |
| INDUSTRIA E MINIERE | | |
| SEZIONE IV - AZIONE E INTERVENTI NEL CAMPO ECONOMICO | | |
| <i>Industria</i> | | |
| CATEGORIA IV - ACQUISTO DI BENI E SERVIZI | | |
| 1100 | Spese per il funzionamento del laboratorio geominerario (legge regionale 8 novembre 1968, n. 41) | 1.000.000 |
| TURISMO, TRASPORTI, CREDITO E ASSISTENZA SOCIALE | | |
| SEZIONE V - TRASPORTI E COMUNICAZIONI | | |
| <i>Trasporti</i> | | |
| CATEGORIA IV - ACQUISTO DI BENI E SERVIZI | | |
| 1140 | Spese per il funzionamento del laboratorio tecnologico impianti a fune (art. 6 legge regionale 16 aprile 1968, n. 3) | 5.000.000 |
| CATEGORIA V - TRASFERIMENTI | | |
| 1150 | Quota di partecipazione al Consorzio per la realizzazione dell'Idrovia Lago di Garda - Laghi di Mantova | 2.400.000 |

| C A P I T O L I | | Competenza per l'esercizio finanziario 1972 |
|---|---|---|
| Numero | D E N O M I N A Z I O N E | |
| SEZIONE IV - AZIONE E INTERVENTI NEL CAMPO ECONOMICO | | |
| <i>Turismo</i> | | |
| CATEGORIA IV - ACQUISTO DI BENI E SERVIZI | | |
| 1170 | Spese per attività di propaganda, pubblicità ed organizzazione turistica (legge regionale 30 aprile 1952, n. 18) | 63.670.000 |
| 1180 | Spese per l'acquisto di materiale fotografico, cartografico ed editoriale di interesse turistico, per la stampa di pubblicazioni turistiche e per la produzione e l'acquisto di documentari cinematografici | 26.670.000 |
| | | 90.340.000 |
| CATEGORIA V - TRASFERIMENTI | | |
| 1220 | Somma da ripartire fra gli Enti provinciali per il turismo operanti nella regione (legge 4 marzo 1964, n. 114) | 155.000.000 |
| ECONOMIA MONTANA E FORESTE, CACCIA E PESCA | | |
| SEZIONE IV - AZIONE E INTERVENTI NEL CAMPO ECONOMICO | | |
| <i>Caccia e pesca</i> | | |
| CATEGORIA IV - ACQUISTO DI BENI E SERVIZI | | |
| 1280 | Spese per manifestazioni e pubblicazioni interessanti la caccia e la pesca, per documentazioni fotografiche e attività propagandistica, per la produzione e l'acquisto di documentari cinematografici e per iniziative interessanti la protezione della nottura anche nei suoi aspetti faunistici | 1.670.000 |
| 1290 | Spese per iniziative intese a proteggere e incrementare il patrimonio ittico | 394.400 |
| 1295 | Spese per iniziative intese a proteggere e incrementare il patrimonio ittico (D.P.R. 1 marzo 1961, n. 121, numero d'ordine 54 - Tabella A) modificato con legge 20 marzo 1968, n. 433) | 12.923.160 |
| | | 14.987.560 |

| C A P I T O L I | | Competenza per l'esercizio finanziario 1972 |
|---|--|---|
| Numero | D E N O M I N A Z I O N E | |
| CATEGORIA V - TRASFERIMENTI | | |
| 1335 | Contributi per iniziative intese a proteggere e incrementare la fauna venatoria | 8.000.000 |
| 1340 | Somma da ripartire tra i Comitati provinciali della caccia di Trento e di Bolzano e le Sezioni di Trento e Bolzano della Federazione Italiana della Caccia (art. 80 R.D. 5 giugno 1939, n. 1016 e artt. 38 e 39 della legge 2 agosto 1967, n. 799) | 14.229.000 |
| 1345 | Quota di compartecipazione della Regione al Consorzio obbligatorio per la tutela della pesca nei Laghi di Garda e di Idro | 500.000 |
| 1350 | Contributi e sussidi per iniziative intese a proteggere ed incrementare il patrimonio ittico | 2.500.000 |
| | | 25.229.000 |
| PRESIDENZA DELLA GIUNTA REGIONALE | | |
| SEZIONE IV - AZIONE E INTERVENTI NEL CAMPO ECONOMICO | | |
| <i>Lavori pubblici</i> | | |
| CATEGORIA IV - ACQUISTO DI BENI E SERVIZI | | |
| 1390 | Compensi a liberi professionisti per la compilazione di progetti e la direzione di opere eseguite direttamente dalla Regione (art. 1 legge regionale 3 giugno 1968, n. 10). Spese per collaudi | 3.000.000 |
| FINANZE E PATRIMONIO, COMMERCIO, COOPERAZIONE ED ENTI LOCALI | | |
| SEZIONE I - AMMINISTRAZIONE GENERALE | | |
| <i>Servi elettorali</i> | | |
| CATEGORIA IV - ACQUISTO DI BENI E SERVIZI | | |
| 1490 | Spese per la fornitura ai Comuni di stampati e materiale elettorale per i referendum popolari (art. 33 legge regionale 7 novembre 1960, n. 16) | 500.000 |
| <i>da riportare</i> | | 500.000 |

| C A P I T O L I | | Competenza per l'esercizio finanziario 1972 |
|--|--|---|
| Numero | D E N O M I N A Z I O N E | |
| | <i>riporto</i> | 500.000 |
| 1495 | Spese per l'elezione dei Consigli comunali (leggi regionali 6 aprile 1956, n. 5, 19 settembre 1963, n. 28 e 14 agosto 1967, n. 15) | 2.500.000 |
| 1500 | Spese per l'elezione del Consiglio regionale (leggi regionali 20 agosto 1952, n. 24, 18 giugno 1964, n. 23 e 3 agosto 1968, n. 19) | <i>per memoria</i> |
| | | 3.000.000 |
| PRESIDENZA DELLA GIUNTA REGIONALE | | |
| SEZIONE II - SICUREZZA PUBBLICA | | |
| <i>Servizio antincendi</i> | | |
| CATEGORIA V - TRASFERIMENTI | | |
| 1530 | Assegnazione integrativa alla Cassa regionale antincendi (art. 30 legge regionale 20 agosto 1954, n. 24 e leggi regionali 22 gennaio 1962, n. 7 e 30 agosto 1971, n. 32) | 256.790.000 |
| 1535 | Fondo per la concessione di contributi straordinari ai Corpi volontari dei vigili del fuoco a sensi dell'art. 3 della legge regionale 21 gennaio 1963, n. 2 | 80.000.000 |
| | | 336.790.000 |
| TURISMO, TRASPORTI, CREDITO E ASSISTENZA SOCIALE | | |
| SEZIONE III - AZIONE E INTERVENTI NEL CAMPO SOCIALE | | |
| <i>Assistenza sociale</i> | | |
| CATEGORIA V - TRASFERIMENTI | | |
| 1570 | Assistenza ai lavoratori, ai disoccupati, agli emigranti ed ai rimpatrianti anche a mezzo di enti, associazioni ed istituti | 16.500.000 |
| 1575 | Contributi e sussidi ad istituzioni, enti ed associazioni con finalità di assistenza e beneficenza | 65.330.000 |
| 1580 | Concorso nella spesa per borse di studio riservate dall'università di Padova a studenti della Regione meritevoli e bisognosi | 13.000.000 |
| 1585 | Contributi e sussidi ad istituzioni, enti ed associazioni con finalità di assistenza che gestiscono colonie, campeggi, centri di assistenza e case di soggiorno per lavoratori | 6.500.000 |
| 1590 | Sussidio straordinario alla Scuola superiore regionale di servizio sociale per il funzionamento della Scuola medesima | 27.000.000 |
| | | 128.330.000 |

| C A P I T O L I | | Competenza per l'esercizio finanziario 1972 |
|-----------------|--|---|
| Numero | D E N O M I N A Z I O N E | |
| | FINANZE E PATRIMONIO, COMMERCIO, COOPERAZIONE ED ENTI LOCALI | |
| | SEZIONE VI - INTERVENTI A FAVORE DELLA FINANZA LOCALE | |
| | <i>Finanza locale</i> | |
| | CATEGORIA V - TRASFERIMENTI | |
| 1631 | Contributi alle Comunità ed ai Consorzi di valle (legge regionale 28 dicembre 1970, n. 37) | 30.000.000 |
| | PREVIDENZA SOCIALE E SANITA' | |
| | SEZIONE III - AZIONE E INTERVENTI NEL CAMPO SOCIALE | |
| | <i>Assistenza sanitaria e ospedaliera</i> | |
| | CATEGORIA IV - ACQUISTO DI BENI E SERVIZI | |
| 1675 | Spese per l'espletamento dei concorsi di idoneità del personale sanitario appartenente al gruppo linguistico tedesco (art. 16 legge regionale 23 settembre 1970, n. 20) | 30.000.000 |
| | CATEGORIA V - TRASFERIMENTI | |
| 1700 | Spese e contributi per l'acquisto di apparecchi per minorati bisognosi | 8.330.000 |
| 1705 | Contributi e sussidi per iniziative rivolte alla formazione, aggiornamento, perfezionamento e specializzazione di persone addette od aspiranti all'esercizio delle professioni sanitarie e delle arti ausiliarie, nonché del personale delle istituzioni di assistenza sanitaria | 3.330.000 |
| 1710 | Sussidi ai Centri Medico-sociali per la lotta contro la nevrosi | 1.000.000 |
| 1715 | Contributi e sussidi all'Ente nazionale per la protezione morale del fanciullo ed all'O.N.M.I. per il potenziamento e l'attrezzatura dei Centri medico-psico-pedagogici | 3.330.000 |
| | <i>da riportare</i> | 15.990.000 |

| C A P I T O L I | | Competenza per l'esercizio finanziario 1972 |
|-----------------|---|---|
| Numero | D E N O M I N A Z I O N E | |
| | <i>riporto</i> | 15.990.000 |
| 1720 | Contributi e sussidi ad ospedali, consorzi, istituti pubblici di cura ed altri enti per il miglioramento dei servizi di assistenza sanitaria e ospedaliera, compreso l'arredamento di locali adibiti all'assistenza stessa | 33.330.000 |
| 1725 | Contributi ai Consorzi provinciali per la lotta contro i tumori (legge regionale 12 agosto 1959, n. 13) | 20.000.000 |
| 1745 | Contributi e sussidi agli enti ospedalieri per il rinnovo delle attrezzature tecnico-sanitarie degli ospedali e per il miglioramento e adeguamento di esse nei casi in cui la quota della retta di degenza non riesca a coprire le spese occorrenti (art. 33 legge 12 febbraio 1968, n. 132, legge 8 maggio 1971, n. 304 - D.M. Sanità 2 luglio 1971) | 581.273.000 |
| | | 650.593.000 |
| | <i>Previdenza e assicurazioni sociali</i> | |
| | CATEGORIA IV - ACQUISTO DI BENI E SERVIZI | |
| 1750 | Spese per bandire concorsi a premio e per iniziative per la prevenzione degli infortuni sul lavoro | <i>per memoria</i> |
| | CATEGORIA V - TRASFERIMENTI | |
| 1800 | Sussidi per bandire concorsi a premio e per favorire iniziative per la prevenzione degli infortuni sul lavoro | 10.000.000 |
| 1810 | Sussidi ai patronati per i servizi sociali dei lavoratori (legge regionale 9 agosto 1957, n. 15) | 100.000.000 |
| 1820 | Spese per l'espletamento dei compiti propri del comitato di collegamento tra le Casse mutue provinciali di malattia (art. 34 legge regionale 20 agosto 1954, n. 25, modificato con l'art. 11 della legge 27 agosto 1956, n. 11) | <i>per memoria</i> |
| 1830 | Contributi alle Casse Mutue Comunali ed alle Casse Mutue Provinciali dei coltivatori diretti (legge regionale 3 settembre 1958, n. 21) | 60.000.000 |
| 1831 | Contributi alle Casse Mutue Provinciali di malattia per gli artigiani (legge regionale 15 agosto 1959, n. 14) | 40.000.000 |
| 1832 | Contributi alle Casse Mutue Provinciali di malattia per gli esercenti attività commerciali (legge regionale 28 dicembre 1963, n. 36) | 29.000.000 |
| 1833 | Contributi alle Casse Mutue Provinciali di malattia per i coltivatori diretti di Trento e di Bolzano per l'assistenza farmaceutica ai titolari di pensione aventi diritto all'assistenza di malattia di cui all'art. 1 della legge 29 maggio 1967, n. 369, ed ai loro familiari a carico (art. 1 legge regionale 4 luglio 1969, n. 3) | 145.000.000 |
| | <i>da riportare</i> | 384.000.000 |

| C A P I T O L I | | Competenza per l'esercizio finanziario 1972 |
|-----------------|--|---|
| Numero | D E N O M I N A Z I O N E | |
| | <i>riporto</i> | 384.000.000 |
| 1834 | Contributi alle Casse Mutue Provinciali di malattia per gli artigiani di Trento e Bolzano per l'assistenza farmaceutica ai titolari di pensione aventi diritto all'assistenza di malattia di cui all'art. 1 della legge 27 febbraio 1963, n. 260 ed ai loro familiari a carico (art. 2 legge regionale 4 luglio 1969, n. 3) | 29.000.000 |
| 1835 | Contributi alle Casse Mutue Provinciali di malattia per gli esercenti attività commerciali di Trento e Bolzano per l'assistenza farmaceutica ai titolari di pensione aventi diritto all'assistenza di malattia di cui all'art. 30 della legge 22 luglio 1966, n. 613, ed ai loro familiari a carico (art. 3 legge regionale 4 luglio 1969, n. 3) | 4.000.000 |
| 1836 | Contributi alle Casse Mutue Provinciali di malattia per i coltivatori diretti, per gli artigiani e per gli esercenti attività commerciali di Trento e di Bolzano per l'assistenza farmaceutica ai beneficiari della rendita di cui alla legge regionale 11 settembre 1961, n. 8 e dell'assegno di cui alla legge regionale 25 agosto 1962, n. 14 (legge regionale 18 dicembre 1970, n. 33) | 2.000.000 |
| 1850 | Contributi alle Casse Mutue Provinciali di malattia di Trento e di Bolzano in relazione alle esenzioni disposte dall'art. 8 della legge 25 luglio 1952, n. 991 (legge regionale 17 settembre 1959, n. 18) | <i>per memoria</i> |
| 1890 | Contributi alle Casse Mutue Provinciali di malattia di Trento e di Bolzano per l'estensione ai lavoratori addetti ai servizi personali e domestici, agli apprendisti, agli addetti ai cantieri scuola e di rimboschimento ed ai lavoratori a domicilio, dei benefici previsti dalla legge regionale 7 dicembre 1962, n. 22 | 515.000.000 |
| 1891 | Contributi alle Casse Mutue Provinciali di malattia di Trento e di Bolzano per l'estensione ai lavoratori dell'agricoltura dei benefici previsti dalla legge regionale 7 dicembre 1962, n. 23 | 430.000.000 |
| 1892 | Contributi alle Casse Mutue Provinciali di malattia di Trento e di Bolzano per l'estensione dell'assistenza di malattia ai beneficiari di cui alle leggi regionali 11 settembre 1961, n. 8 e 25 agosto 1962, n. 14 e successive modificazioni (legge regionale 10 novembre 1965, n. 12) | 33.000.000 |
| 1893 | Contributi alle Casse Mutue Provinciali di malattia di Trento e Bolzano per l'assistenza di malattia ai lavoratori residenti nella regione, emigrati all'estero, ed ai loro familiari (legge regionale 3 giugno 1968, n. 8) | 30.000.000 |
| 1900 | Provvidenze a favore dei superstiti di coltivatori diretti, mezzadri e coloni (legge regionale 14 agosto 1971, n. 29) | 140.000.000 |
| 1901 | Indennità per inabilità temporanea assoluta a favore dei coltivatori diretti, mezzadri e coloni (legge regionale 11 novembre 1971, n. 42) | 82.000.000 |
| 1902 | Spese per l'assistenza economica per parto alle lavoratrici madri coltivatrici dirette (legge regionale 11 novembre 1971, n. 43) | 110.000.000 |
| | <i>da riportare</i> | 1.759.000.000 |

| C A P I T O L I | | Competenza per l'esercizio finanziario 1972 |
|-----------------|--|---|
| Numero | D E N O M I N A Z I O N E | |
| | <i>riporto</i> | 1.759.000.000 |
| 1903 | Contributi alle Casse mutue provinciali di malattia di Trento e Bolzano per la corresponsione dell'indennità di malattia spettante ai lavoratori agricoli a norma della legge regionale 7 dicembre 1962, n. 23, nella misura prevista dall'art. 1 della legge regionale 28 novembre 1971, n. 46 | 70.000.000 |
| 1920 | Spese per la corresponsione ai lavoratori ammalati di silicosi ed asbestosi dei benefici previsti dalle leggi sull'assicurazione obbligatoria contro le malattie professionali, che non possono essere erogati in base alle vigenti disposizioni statali. Spese per accertamenti sanitari (leggi regionali 11 settembre 1961, n. 8, 1° novembre 1965, n. 14 e 14 agosto 1967, n. 16) (<i>spese obbligatorie</i>) | 28.000.000 |
| | | 1.857.000.000 |

| C A P I T O L I | | Competenza per l'esercizio finanziario 1972 |
|------------------------|---|---|
| Numero | D E N O M I N A Z I O N E | |
| | TITOLO II - SPESE IN CONTO CAPITALE | |
| | FINANZE E PATRIMONIO, COMMERCIO, COOPERAZIONE ED ENTI LOCALI | |
| | SEZIONE I - AMMINISTRAZIONE GENERALE | |
| | <i>Patrimonio</i> | |
| | CATEGORIA X - BENI ED OPERE IMMOBILIARI A CARICO DIRETTO DELLA REGIONE | |
| 2001 | Spese per l'acquisto e la costruzione di immobili, per la manutenzione straordinaria e per lavori concernenti miglioramenti patrimoniali . | 70.000.000 |
| | SEZIONE IV - AZIONE E INTERVENTI NEL CAMPO ECONOMICO | |
| | <i>Patrimonio</i> | |
| | CATEGORIA X - BENI ED OPERE IMMOBILIARI A CARICO DIRETTO DELLA REGIONE | |
| 2030 | <i>Spese per l'acquisto e la costruzione di immobili per l'esecuzione di lavori concernenti miglioramenti patrimoniali e per la manutenzione straordinaria. Interventi di cui alla lett. c) dell'art. 2 della della regionale 19 febbraio 1964, n. 9 e forniture varie occorrenti nell'interesse delle aziende patrimoniali .</i> | 85.000.000 |

| C A P I T O L I | | Competenza per l'esercizio finanziario 1972 |
|---|--|---|
| Numero | D E N O M I N A Z I O N E | |
| SEZIONE V - TRASPORTI E COMUNICAZIONI | | |
| <i>Patrimonio</i> | | |
| CATEGORIA XII - PARTECIPAZIONI AZIONARIE E CONFERIMENTI | | |
| 2060 | Spesa per la sottoscrizione di ulteriori quote di capitale della Società per azioni « Autostrada del Brennero » (art. 2 legge regionale 11. novembre 1971, n. 40) (2 ^a ed ultima quota) | 103.150.000 |
| AGRICOLTURA | | |
| SEZIONE IV - AZIONE E INTERVENTI NEL CAMPO ECONOMICO | | |
| <i>Agricoltura</i> | | |
| CATEGORIA X - BENI ED OPERE IMMOBILIARI A CARICO DIRETTO DELLA REGIONE | | |
| 2100 | Spese per opere di miglioramento fondiario agrario e di bonifica (legge regionale 10 febbraio 1971, n. 2) | 33.330.000 |
| 2161 | Spese per l'attuazione di programmi e di iniziative interessanti l'assistenza tecnica, la divulgazione, l'attività dimostrativa e quella di orientamento economico delle imprese nonché la preparazione e la specializzazione professionale degli operatori e delle forze di lavoro delle aziende agricole anche attraverso contatti con l'agricoltura di altri Paesi (art. 5 legge 27 ottobre 1966, n. 910) | 22.000.000 |
| 2162 | Spese per iniziative intese a favorire lo sviluppo della cooperazione nel settore agricolo (art. 6 1° comma, legge 27 ottobre 1966, n. 910) | 30.000.000 |
| 2200 | Spese per la progettazione ed esecuzione di opere straordinarie da eseguirsi a sensi delle leggi 10 agosto 1950, n. 647, 15 luglio 1954, n. 543, 29 luglio 1957, n. 635 e 22 luglio 1966, n. 614) | 100.000.000 |
| | | 185.330.000 |

| C A P I T O L I | | Competenza per l'esercizio finanziario 1972 |
|------------------------------|---|---|
| Numero | D E N O M I N A Z I O N E | |
| CATEGORIA XI - TRASFERIMENTI | | |
| 2415 | Contributi in conto interessi a sensi dell'art. 1 della legge regionale 7 novembre 1953, n. 19 e successive modificazioni per intensificare ed estendere l'irrigazione e la fertirrigazione nel territorio della regione (legge regionale 22 gennaio 1962, n. 6) | 24.000.000 |
| 2480 | Concorso negli interessi sui prestiti e mutui concessi dagli istituti esercenti il credito agrario per opere di miglioramento fondiario (art. 3 legge 5 luglio 1928, n. 1760 e successive modificazioni e integrazioni e art. 9 della legge 2 giugno 1961, n. 454) | 127.320.000 |
| 2481 | Concorso sui mutui di miglioramento fondiario destinati alla costruzione, all'ampliamento, all'ammodernamento dei ricoveri per il bestiame e connesse strutture e attrezzature, ivi comprese le attrezzature mobili complementari, nonché per la costruzione, l'ampliamento e l'ammodernamento di alloggi per i salariati fissi addetti all'attività zootecnica (art. 9 legge 2 giugno 1961, n. 454 e art. 4 legge 23 maggio 1964, n. 404) | 60.000.000 |
| 2483 | Concorso negli interessi sui prestiti e mutui destinati all'esecuzione di opere di miglioramento e all'acquisto delle relative attrezzature per sviluppare e migliorare il patrimonio zootecnico, ivi compresa la costruzione di impianti per il deposito, la conservazione e la vendita dei prodotti degli allevamenti zootecnici ed avicoli, concessi da istituti ed enti esercenti il credito agrario (art. 16, 1° comma, lett. b), legge 2 giugno 1961, n. 454) | 114.000.000 |
| 2485 | Concorso negli interessi sui mutui concessi dagli istituti esercenti il credito agrario per la formazione e l'arrotondamento della piccola proprietà contadina a termini dell'art 2 del D.L. 24 febbraio 1948, n. 114 e successive modificazioni e integrazioni (art. 27, 2° comma, legge 2 giugno 1961, n. 454) | 50.000.000 |
| 2486 | Concorso negli interessi sui mutui concessi per la formazione e l'arrotondamento della piccola proprietà contadina (art. 27, 2° comma, legge 2 giugno 1961, n. 454 e art. 21, 2° e 3° comma, legge 26 maggio 1965, n. 590) | 411.000.000 |
| 2500 | Contributi per l'attuazione di programmi e di iniziative interessanti l'assistenza tecnica, la divulgazione l'attività dimostrativa e quella di orientamento economico delle imprese, nonché la preparazione e la specializzazione professionale degli operatori e delle forze di lavoro delle aziende agricole anche attraverso contatti con l'agricoltura di altri Paesi (art. 5 legge 27 ottobre 1966, n. 910) | 61.600.000 |
| 2501 | Contributi per assicurare una più estesa e razionale difesa delle colture da parassiti animali e vegetali e da malattie da virus (art. 7 legge 27 ottobre 1966, n. 910) | 62.000.000 |
| <i>da riportare</i> | | 909.920.000 |

| C A P I T O L I | | Competenza per l'esercizio finanziario 1972 |
|-----------------|--|---|
| Numero | D E N O M I N A Z I O N E | |
| | <i>riporto</i> | 909.920.000 |
| 2502 | Contributi in conto capitale nella spesa per la realizzazione delle strutture e relative attrezzature e pertinenze occorrenti ad assicurare la raccolta, la conservazione, la lavorazione, la trasformazione e la vendita di prodotti agricoli e zootecnici e loro sottoprodotti nonché l'ampliamento e l'ammodernamento di preesistenti impianti (art. 9 legge 27 ottobre 1966, n. 910) | 300.000.000 |
| 2504 | Contributi per l'attuazione dei programmi previsti dall'art. 1 lett. a) e c) della legge 27 novembre 1956, n. 1367, diretti ad incoraggiare lo sviluppo ed il miglioramento del patrimonio zootecnico, nonché per l'estendimento degli investimenti a prato e a prato pascolo in aziende di collina e di montagna di nuova costituzione in fase di trasformazione zootecnica (art. 14, 1° e 2° comma, legge 27 ottobre 1966, n. 910) | 96.000.000 |
| 2506 | Contributi in conto capitale per opere di miglioramento fondiario dirette a promuovere mediante il miglioramento e l'ammodernamento delle strutture fondiarie, l'aumento delle produzioni e la riduzione dei costi di produzione nonché a migliorare le condizioni di vita della campagna (articoli 16 e 25 legge 27 ottobre 1966, n. 910) | 575.000.000 |
| 2507 | Concorso negli interessi sui mutui di miglioramento fondiario contratti a termini della legge 5 luglio 1928, n. 1760 dalle aziende agricole singole o associate per il miglioramento e l'ammodernamento delle strutture aziendali (art. 16 legge 27 ottobre 1966, n. 910) | 344.000.000 |
| 2508 | Sussidi per la costruzione e il riattamento di strade vicinali e interpoderali e per la costruzione di acquedotti ivi comprese le opere al servizio di una pluralità di aziende agricole (artt. 17 e 25 legge 27 ottobre 1966, n. 910) | 312.000.000 |
| 2509 | Contributi per l'attuazione di piani di elettrificazione agricola per usi domestici e aziendali (art. 19 legge 27 ottobre 1966, n. 910) | 200.000.000 |
| 2511 | Contributi in conto interessi a sensi dell'art. 16 della legge 27 ottobre 1966, n. 910 (art. 2 della legge regionale 14 ottobre 1971, n. 37) | 70.000.000 |
| 2550 | Concorso sui prestiti di esercizio erogati dagli istituti o enti esercenti il credito agrario alle cooperative agricole danneggiate da eccezionali calamità naturali e avversità atmosferiche a norma degli artt. 22, 2° comma, e 25, 2° comma, del D.L. 18 novembre 1966, n. 976, convertito nella legge 23 dicembre 1966, n. 1142 | 50.000.000 |
| 2601 | Concorso negli interessi e nella quota capitale sui prestiti di esercizio erogati dagli istituti o enti esercenti il credito agrario ai produttori agricoli le cui aziende a causa di calamità naturali e di eccezionali avversità atmosferiche abbiano subito perdite nelle produzioni di pregio (art. 2, 1°, 2°, 3° e ultimo comma, del D.L. 30 agosto 1968, n. 917, convertito nella legge 21 ottobre 1968, n. 1088) | 226.500.000 |
| 2650 | Concorso negli interessi sui mutui ad ammortamento ventennale previsti dall'art. 2 del D.L. 30 settembre 1969, n. 646, convertito con modificazioni nella legge 26 novembre 1969, n. 828, a favore di imprenditori agricoli e di cooperative agricole di conduzione per la trasformazione di passività onerose derivanti da esposizioni debitorie per mutui e prestiti a breve e medio termine | 35.000.000 |
| | <i>da riportare</i> | 3.118.420.000 |

| C A P I T O L I | | Competenza per l'esercizio finanziario 1972 |
|---|---|---|
| Numero | D E N O M I N A Z I O N E | |
| | <i>riporto</i> | 3.118.420.000 |
| 2660 | Concorso negli interessi e contributo annuo costante sui prestiti di esercizio ad ammortamento quinquennale a termine dell'art. 5, 1° comma, della legge 25 maggio 1970, n. 364 per il reintegro dei capitali di conduzione, nonchè per l'acquisto di occorrenze relative all'allevamento del bestiame danneggiato da eccezionale prolungata siccità a favore di imprenditori agricoli ed allevatori di bestiame delle zone colpite dalle eccezionali calamità naturali ed avversità atmosferiche verificatesi negli anni 1970 e 1971 | 80.000.000 |
| 2662 | Concorso negli interessi sui prestiti di esercizio ad ammortamento quinquennale a termini dell'articolo 7 della legge 25 maggio 1970, n. 364 per le necessità di conduzione e per l'estinzione di passività derivanti da operazioni di credito agrario, a favore delle aziende e cooperative agricole danneggiate da eccezionali avversità atmosferiche verificatesi negli anni 1970 e 1971 | 42.000.000 |
| | | 3.240.420.000 |
| FINANZE E PATRIMONIO, COMMERCIO, COOPERAZIONE ED ENTI LOCALI | | |
| SEZIONE IV - AZIONE E INTERVENTI NEL CAMPO ECONOMICO | | |
| <i>Commercio</i> | | |
| CATEGORIA XI - TRASFERIMENTI | | |
| 2820 | Contributi alle imprese commerciali, alle cooperative di consumo ed ai pubblici esercizi per il miglioramento o il rinnovo delle attrezzature (art. 7, lett. a) della legge regionale 15 novembre 1968, n. 46 e leggi regionali 24 novembre 1970, n. 29 e 4 agosto 1971, n. 24) | 85.000.000 |
| 2821 | Contributi alle imprese commerciali e alle cooperative di consumo per la ristrutturazione aziendale (art. 7, lett. b), della legge regionale 15 novembre 1968, n. 46 e leggi regionali 24 novembre 1970, n. 29 e 4 agosto 1971, n. 24) | 250.000.000 |
| | | 335.000.000 |

| C A P I T O L I | | Competenza per l'esercizio finanziario 1972 |
|---|---|---|
| Numero | D E N O M I N A Z I O N E | |
| <i>Cooperazione</i> | | |
| CATEGORIA XI - TRASFERIMENTI | | |
| 2900 | Spese, contributi e sussidi per iniziative ed attività tendenti a promuovere e sviluppare la cooperazione (artt. 1 e 2 legge regionale 14 febbraio 1964, n. 8) | 8.500.000 |
| 2910 | Sussidi per potenziare e sostenere l'organizzazione e l'attività di coordinamento e di assistenza tecnica svolta dai consorzi di secondo grado delle società cooperative agricole (art. 6 della legge regionale 14 febbraio 1964, n. 8) | 40.500.000 |
| | | 49.000.000 |
| ECONOMIA MONTANA E FORESTE, CACCIA E PESCA | | |
| SEZIONE IV - AZIONE E INTERVENTI NEL CAMPO ECONOMICO | | |
| <i>Economia montana</i> | | |
| CATEGORIA X - BENI ED OPERE IMMOBILIARI A CARICO DIRETTO DELLA REGIONE | | |
| 3000 | Spese di progettazione di opere forestali, per indagini, studi e sperimentazioni e per la delimitazione delle zone da assoggettare al regime dei vincoli forestali | 1.000.000 |
| 3005 | Spese per vivai forestali, per rimboschimenti e piantagioni a scopo di propaganda forestale e turistica. Spese per la distribuzione di semi e piantine forestali e per l'istituzione di campi dimostrativi anche con erbe officinali | 65.000.000 |
| 3010 | Spese per combattere i parassiti e le malattie delle piante forestali, per lo spegnimento di incendi boschivi e per l'istituzione di posti di blocco di emergenza, per la repressione dei tagli arborei abusivi nell'interesse del patrimonio forestale | 4.000.000 |
| 3015 | Spese per opere di rimboschimento e difesa dalle valanghe, rinsaldamento, nonché per opere costruttive ed attrezzature connesse (R.D. 30 dicembre 1923, n. 3267) | 330.000.000 |
| <i>da riportare</i> | | 400.000.000 |

| C A P I T O L I | | Competenza per l'esercizio finanziario 1972 |
|------------------------------|--|---|
| Numero | D E N O M I N A Z I O N E | |
| | <i>riporto</i> | 400.000.000 |
| 3020 | Spese per l'attuazione degli interventi di rimboschimento e di ricostituzione boschiva nei perimetri dei bacini montani e nei comprensori di bonifica montana diretti soprattutto ad assicurare l'efficienza delle opere di sistemazione idraulica compreso il consolidamento delle dune e sabbie mobili dei litorali (art. 26 e 27 legge 27 ottobre 1966, n. 910) | 110.000.000 |
| 3025 | Spese per l'attuazione di programmi straordinari di opere pubbliche nei comprensori di bonifica montana e nei bacini montani (artt. 24 e 25 legge 27 ottobre 1966, n. 910) | 160.000.000 |
| 3030 | Spese per l'esecuzione di opere di sistemazione idraulico-forestale di bacini montani e per la manutenzione straordinaria delle opere esistenti, nonché per l'acquisto delle attrezzature necessarie (art. 5 legge costituzionale 26 febbraio 1948, n. 5) | 1.550.000.000 |
| | | 2.220.000.000 |
| CATEGORIA XI - TRASFERIMENTI | | |
| 3260 | Contributi per combattere parassiti e malattie delle piante forestali e per lo spegnimento di incendi boschivi | 2.000.000 |
| 3265 | Contributi e concorsi a sensi della legge regionale 8 febbraio 1956, n. 4, a favore dei territori montani | 100.000.000 |
| 3270 | Agevolazioni a favore di piccoli e medi proprietari, coltivatori diretti, affittuari, mezzadri, singoli o associati, operanti nei territori montani della regione (leggi regionali 31 ottobre 1964, n. 31, 3 giugno 1968, n. 9, 16 novembre 1969, n. 11, 19 ottobre 1970, n. 21 e 18 agosto 1971, n. 30) | 232.000.000 |
| 3275 | Concorsi a favore dei comuni e delle amministrazioni separate dei beni frazionati di uso civico e di altri enti pubblici proprietari di boschi per il ripristino della viabilità forestale danneggiata dalle alluvioni dei mesi di agosto e novembre 1966 (art. 2 legge regionale 4 agosto 1967, n. 11) | 27.500.000 |
| 3300 | Contributi nella spesa per l'esecuzione nei territori montani di opere e lavori strettamente connessi alla costituzione di imprese e di aziende a prevalente carattere silvo-pastorale nonché per il miglioramento dei terreni pascolivi dei comuni e di altri enti montani (art. 18 legge 27 ottobre 1966, n. 910) | 140.000.000 |
| 3302 | Contributi alle aziende speciali e ai consorzi per la gestione dei beni silvo-pastorali dei comuni e di altri enti nelle spese generali. Contributi ai comuni ed agli altri enti nelle spese per la compilazione dei piani economici dei loro beni silvo-pastorali (art. 34 legge 27 ottobre 1966, n. 910) | 40.000.000 |
| | | 541.500.000 |

| C A P I T O L I | | Competenza per l'esercizio finanziario 1972 |
|---|---|---|
| Numero | D E N O M I N A Z I O N E | |
| <i>Demanio forestale</i> | | |
| CATEGORIA X - BENI ED OPERE IMMOBILIARI A CARICO DIRETTO DELLA REGIONE | | |
| 3500 | Spese per la costruzione e la riparazione straordinaria di strade, piazzali di depositi e stagionatura segati, fabbricati, ponti, acquedotti e per l'acquisto di fabbricati, di macchinari ed attrezzature particolari, nonché di mezzi specializzati per il trasporto di prodotti boschivi e per l'impianto di opifici, linee elettriche, telefoniche ed aeree | 83.500.000 |
| 3501 | Lavori di rimboschimento, di rinsaldamento, di sistemazione di terreni e boschi, opere di miglioramento di malghe e pascoli, impianto ed ampliamento dei vivai forestali di proprietà della Regione | 17.500.000 |
| 3502 | Spese per la compilazione e la revisione dei piani economici delle foreste demaniali | 5.000.000 |
| 3550 | Acquisto di terreni e boschi per l'ampliamento del demanio forestale | <i>per memoria</i> |
| 3551 | Acquisto di terreni per l'ampliamento del demanio forestale da effettuarsi col provento delle vendite di terreni non adatti a far parte del demanio suddetto (art. 121 R.D. 30 dicembre 1923, n. 3267) | 30.000.000 |
| | | 136.000.000 |
| INDUSTRIA E MINIERE | | |
| SEZIONE IV - AZIONE E INTERVENTI NEL CAMPO ECONOMICO | | |
| <i>Industria</i> | | |
| CATEGORIA X - BENI ED OPERE IMMOBILIARI A CARICO DIRETTO DELLA REGIONE | | |
| 3580 | Spese per il migliore sfruttamento delle cave di porfido, marmo e pietre ornamentali, nonché per la valorizzazione dei loro prodotti (art. 2 legge regionale 8 novembre 1968, n. 41) | 3.330.000 |

| C A P I T O L I | | Competenza per l'esercizio finanziario 1972 |
|---|--|---|
| Numero | D E N O M I N A Z I O N E | |
| CATEGORIA XI - TRASFERIMENTI | | |
| 3600 | Agevolazioni creditizie alle piccole e medie imprese industriali (leggi regionali 7 marzo 1963, n. 10, 10 febbraio 1964, n. 5, 4 ottobre 1965, n. 10, 25 luglio 1966, n. 13, 19 gennaio 1968, n. 1, 1 agosto 1969, n. 6, 19 ottobre 1970, n. 22 e 31 luglio 1971, n. 21) | 1.465.000.000 |
| 3605 | Contributo al Comune di Rovereto per il finanziamento dell'impianto idroelettrico del Leno di Terragnolo (art. 1, lett. b), legge regionale 28 dicembre 1963, n. 34) | 42.738.024 |
| 3620 | Provvidenze a favore delle attività economiche di cui alla legge regionale 28 novembre 1966, n. 21, danneggiate dalle calamità atmosferiche verificatesi nel settembre 1965, e nell'agosto 1966 | 27.000.000 |
| 3625 | Agevolazioni creditizie a favore delle imprese danneggiate dalla alluvione del mese di novembre 1966 (legge regionale 14 agosto 1967, n. 18) | 300.000.000 |
| 3630 | Agevolazioni creditizie alle imprese industriali per l'installazione di impianti idonei alla eliminazione dei fumi nocivi (legge regionale 30 agosto 1968, n. 24) | 32.000.000 |
| 3635 | Interventi per promuovere, agevolare e stimolare la attività delle ricerche minerarie in regione (legge regionale 20 marzo 1964, n. 17 e art. 1 legge regionale 8 novembre 1968, n. 41) | 10.000.000 |
| | | 1.876.738.024 |
| TURISMO, TRASPORTI, CREDITO E ASSISTENZA SOCIALE | | |
| SEZIONE V TRASPORTI COMUNICAZIONI | | |
| <i>Trasporti</i> | | |
| CATEGORIA X - BENI ED OPERE IMMOBILIARI A CARICO DIRETTO DELLA REGIONE | | |
| 3800 | Spese per studi e progetti diretti al miglioramento delle comunicazioni stradali, ferroviarie, aeree, lacuali, idroviarie, funiviarie telefoniche interessanti la regione | 13.300.000 |

| C A P I T O L I | | Competenza per l'esercizio finanziario 1972 |
|--|--|---|
| Numero | D E N O M I N A Z I O N E | |
| CATEGORIA XI - TRASFERIMENTI | | |
| 3850 | Contributi e sussidi per studi e progetti diretti al miglioramento delle comunicazioni stradali ferroviarie, aeree, lacuali, idroviarie, funiviarie e telefoniche interessanti la regione | 1.330.000 |
| 3865 | Contributi in conto interessi per la costruzione, l'ammodernamento e la trasformazione di impianti funicolari aerei in servizio pubblico (art. 1, lett. b) e art. 10 legge regionale 5 novembre 1960, n. 24 e legge regionale 16 gennaio 1967, n. 1) | 38.500.000 |
| 3870 | Contributi ad enti pubblici partecipanti alla costruzione e all'esercizio di funivie colleganti il fondovalle con centri abitati montani o con zone suscettibili di notevole sviluppo turistico (leggi regionali 8 novembre 1968, n. 43 e 21 novembre 1970, n. 27) | 72.300.000 |
| | | 112.130.000 |
| CATEGORIA XIII - CONCESSIONE DI CREDITI E ANTICIPAZIONI PER FINALITÀ PRODUTTIVE | | |
| 3950 | Fidejussione alla Società Autostrada del Brennero per il finanziamento dell'autostrada Brennero - Modena (legge regionale 28 novembre 1964, n. 40) | <i>per memoria</i> |
| SEZIONE IV - AZIONE E INTERVENTI NEL CAMPO ECONOMICO | | |
| <i>Turismo</i> | | |
| CATEGORIA XI - TRASFERIMENTI | | |
| 4100 | Contributi a favore dell'industria alberghiera (leggi regionali 18 novembre 1963, n. 30 e 6 novembre 1964, n. 37) | 50.000.000 |
| 4105 | Provvidenze a favore dell'industria alberghiera regionale (legge regionale 5 settembre 1966, n. 18) | 100.000.000 |
| 4106 | Nuove provvidenze a favore dell'industria alberghiera regionale (legge regionale 8 novembre 1968, n. 44) | 100.000.000 |
| 4170 | Contributi per la realizzazione di iniziative turistiche nelle zone depresse e nei territori montani (articoli 6 e 12 legge 22 luglio 1966, n. 614) | 190.000.000 |
| | | 440.000.000 |

| C A P I T O L I | | Competenza per l'esercizio finanziario 1972 |
|-----------------|--|---|
| Numero | D E N O M I N A Z I O N E | |
| | CATEGORIA XII - CONCESSIONE DI CREDITI E ANTICIPAZIONI PER FINALITÀ PRODUTTIVE | |
| 4200 | Fondo per la concessione di mutui diretti al potenziamento e al miglioramento del patrimonio alberghiero da costituirsi con le entrate previste dall'art. 2 della legge 4 marzo 1958, n. 174 . | 100.000.000 |
| | PRESIDENZA DELLA GIUNTA REGIONALE | |
| | SEZIONE I - AMMINISTRAZIONE GENERALE | |
| | <i>Lavori pubblici</i> | |
| | CATEGORIA X - BENI ED OPERE IMMOBILIARI A CARICO DIRETTO DELLA REGIONE | |
| 4300 | Spese straordinarie per il restauro di opere d'arte e di monumenti . | 3.330.000 |
| | SEZIONE III - AZIONE E INTERVENTI NEL CAMPO SOCIALE | |
| | <i>Lavori pubblici</i> | |
| | CATEGORIA X - BENI ED OPERE IMMOBILIARI A CARICO DIRETTO DELLA REGIONE | |
| 4320 | Spese per l'esecuzione di opere relative ad acquedotti e fognature nelle zone depresse e nei territori montani (legge 22 luglio 1966, n. 614) . | <i>per memoria</i> |
| | SEZIONE IV - AZIONE E INTERVENTI NEL CAMPO ECONOMICO | |
| | <i>Lavori pubblici</i> | |
| | CATEGORIA X - BENI ED OPERE IMMOBILIARI A CARICO DIRETTO DELLA REGIONE | |
| 4380 | Onere derivante dalla revisione prezzi contrattuali nelle opere pubbliche | 28.500.000 |

| C A P I T O L I | | Competenza per l'esercizio finanziario 1972 |
|---|---|---|
| Numero | D E N O M I N A Z I O N E | |
| CATEGORIA XI - TRASFERIMENTI | | |
| 4411 | Contributi quindicennali per l'esecuzione dei lavori di ripristino o completamento delle opere danneggiate dalle alluvioni dell'autunno 1966 (art. 2, lett. b), legge regionale 21 novembre 1970, n. 28) | 40.000.000 |
| 4430 | Sussidi a sensi degli articoli 3 e 4 della legge 30 giugno 1904, n. 293, per opere di difesa delle strade e degli abitati da frane e corrosione (articolo 4, punto 5 legge costituzionale 26 febbraio 1948, n. 5) | 33.330.000 |
| | | 73.330.000 |
| SEZIONE V - TRASPORTI E COMUNICAZIONI | | |
| <i>Lavori pubblici</i> | | |
| CATEGORIA X - BENI ED OPERE IMMOBILIARI A CARICO DIRETTO DELLA REGIONE | | |
| 4470 | Spese per l'esecuzione di opere stradali nelle zone depresse e nei territori montani (legge 22 luglio 1966, n. 614) | 1.044.000.000 |
| CATEGORIA XI - TRASFERIMENTI | | |
| 4500 | Contributi per l'esecuzione di lavori stradali in provincia di Bolzano (leggi regionali 10 novembre 1965 n. 13, e 15 novembre 1967, n. 24) | 33.615.000 |
| TURISMO, TRASPORTI, CREDITO E ASSISTENZA SOCIALE | | |
| SEZIONE III - AZIONE E INTERVENTI NEL CAMPO SOCIALE | | |
| <i>Assistenza sociale</i> | | |
| CATEGORIA XI - TRASFERIMENTI | | |
| 4550 | Contributi per l'acquisto, il riattamento e per impianti igienico-sanitari, tecnologici e di riscaldamento di edifici destinati all'assistenza | 39.000.000 |

| C A P I T O L I | | Competenza per l'esercizio finanziario 1972 |
|--|--|---|
| Numero | D E N O M I N A Z I O N E | |
| PREVIDENZA SOCIALE E SANITÀ | | |
| SEZIONE III - AZIONE E INTERVENTI NEL CAMPO SOCIALE | | |
| <i>Assistenza sanitaria e ospedaliera</i> | | |
| CATEGORIA XI - TRASFERIMENTI | | |
| 4700 | Contributi per la costruzione, l'ampliamento e l'ammodernamento degli ospedali civili (art. 2 legge regionale 11 giugno 1959, n. 7 e successive modificazioni, leggi regionali 20 aprile 1963, n. 14, 5 settembre 1966, n. 17 e 18 agosto 1967, n. 19) | 125.000.000 |
| 4701 | Contributi per la costruzione, l'ampliamento e l'ammodernamento di ospedali civili, nonché per l'acquisto, l'ammodernamento e la sistemazione di immobili da destinare all'assistenza sanitaria (legge regionale 2 settembre 1968, n. 27 e art. 3 legge regionale 12 gennaio 1972, n. 1) | 150.000.000 |
| 4702 | Contributi agli ospedali civili per l'acquisto di attrezzature e di arredamenti in dipendenza della costruzione o l'ampliamento degli stessi (legge regionale 16 gennaio 1970, n. 3) | 50.000.000 |
| 4720 | Contributi per l'acquisto e il riattamento di immobili destinati all'assistenza sanitaria e per impianti igienico-sanitari, tecnologici e di riscaldamento degli stessi | 15.000.000 |
| | | 340.000.000 |
| RIMBORSO DI PRESTITI | | |
| 4990 | Quota capitale sui mutui contratti (<i>spese obbligatorie</i>) | 1.159.380.587 |

| C A P I T O L I | | Competenza per l'esercizio finanziario 1972 |
|---|--|---|
| Numero | D E N O M I N A Z I O N E | |
| RIASSUNTO | | |
| TITOLO I - SPESE CORRENTI | | |
| PRESIDENZA DELLA GIUNTA REGIONALE | | |
| <i>Servizi della Presidenza della Giunta regionale</i> | | |
| SEZIONE I - AMMINISTRAZIONE GENERALE | | |
| CATEGORIA | I - Servizi degli Organi regionali | 823.500.000 |
| CATEGORIA | II - Personale in attività di servizio | 1.305.400.000 |
| CATEGORIA | III - Personale in quiescenza | — |
| CATEGORIA | IV - Acquisto di beni e servizi | 108.000.000 |
| | | 2.236.900.000 |
| SEZIONE II - SICUREZZA PUBBLICA | | |
| CATEGORIA | II - Personale in attività di servizio | 362.200.000 |
| CATEGORIA | III - Personale in quiescenza | 7.000.000 |
| | | 369.200.000 |
| SEZIONE III - AZIONE E INTERVENTI NEL CAMPO SOCIALE | | |
| CATEGORIA | II - Personale in attività di servizio | 207.100.000 |
| CATEGORIA | III - Personale in quiescenza | — |
| | | 207.100.000 |
| SEZIONE IV - AZIONE E INTERVENTI NEL CAMPO ECONOMICO | | |
| CATEGORIA | II - Personale in attività di servizio | 3.549.200.000 |
| CATEGORIA | III - Personale in quiescenza | — |
| CATEGORIA | IV - Acquisto di beni e servizi | 2.500.000 |
| | | 3.551.700.000 |

| C A P I T O L I | | Competenza per l'esercizio finanziario 1972 |
|-----------------|---|---|
| Numero | D E N O M I N A Z I O N E | |
| | SEZIONE V - TRASPORTI E COMUNICAZIONI | |
| CATEGORIA | II - Personale in attività di servizio | 133.300.000 |
| CATEGORIA | III - Personale in quiescenza | — |
| | | 133.300.000 |
| | SEZIONE VII - ONERI NON RIPARTIBILI | |
| CATEGORIA | II - Personale in attività di servizio | 2.500.000 |
| CATEGORIA | III - Personale in quiescenza | 48.000.000 |
| CATEGORIA | IV - Acquisto di beni e servizi | 133.500.000 |
| CATEGORIA | V - Trasferimenti | 4.000.000 |
| CATEGORIA | VII - Poste correttive e compensative delle entrate | 61.000.000 |
| | | 249.000.000 |
| | <i>Totale Servizi della Presidenza della Giunta regionale</i> | 6.747.200.000 |
| | <i>Libro fondiario</i> | |
| | SEZIONE I - AMMINISTRAZIONE GENERALE | |
| CATEGORIA | IV - Acquisto di beni e servizi | 33.250.000 |
| | <i>Lavori pubblici</i> | |
| | SEZIONE IV - AZIONE E INTERVENTI NEL CAMPO ECONOMICO | |
| CATEGORIA | IV - Acquisto di beni servizi | 3.000.000 |
| | <i>Servizio antincendi</i> | |
| | SEZIONE II - SICUREZZA PUBBLICA | |
| CATEGORIA | V - Trasferimenti | 336.790.000 |
| | | 7.120.240.000 |

| C A P I T O L I | | Competenza per l'esercizio finanziario 1972 |
|---|---|---|
| Numero | D E N O M I N A Z I O N E | |
| FINANZE E PATRIMONIO, COMMERCIO, COOPERAZIONE ED ENTI LOCALI | | |
| <i>Servizi delle finanze</i> | | |
| SEZIONE I - AMMINISTRAZIONE GENERALE | | |
| CATEGORIA | IV - Acquisto di beni e servizi | 61.000.000 |
| CATEGORIA | V - Trasferimenti | 58.700.000 |
| | | 119.700.000 |
| SEZIONE II - SICUREZZA PUBBLICA | | |
| CATEGORIA | IV - Acquisto di beni e servizi | 3.120.000 |
| CATEGORIA | VI - Interessi | 19.264.710 |
| | | 22.384.710 |
| SEZIONE III - AZIONE E INTERVENTI NEL CAMPO SOCIALE | | |
| CATEGORIA | VI - Interessi | 16.567.300 |
| SEZIONE IV - AZIONE E INTERVENTI NEL CAMPO ECONOMICO | | |
| CATEGORIA | IV - Acquisto di beni e servizi | 27.000.000 |
| CATEGORIA | VI - Interessi | 545.101.171 |
| | | 572.101.171 |
| SEZIONE V - TRASPORTI E COMUNICAZIONI | | |
| CATEGORIA | VI - Interessi | 52.066.782 |
| SEZIONE VI - INTERVENTI A FAVORE DELLA FINANZA LOCALE | | |
| CATEGORIA | V - Trasferimenti | 21.808.539.100 |

| C A P I T O L I | | Competenza per l'esercizio finanziario 1972 |
|--|---|---|
| Numero | D E N O M I N A Z I O N E | |
| SEZIONE VII - ONERI NON RIPARTIBILI | | |
| CATEGORIA | IV - Acquisto di beni e servizi | 471.751.220 |
| CATEGORIA | VI - Interessi | 129.065.696 |
| CATEGORIA | VII - Poste correttive e compensative delle entrate | 120.000.000 |
| CATEGORIA | IX - Somme non attribuibili | 3.000.000 |
| | | 723.816.916 |
| <i>Totale Servizi delle finanze</i> | | 23.315.175.979 |
| <i>Patrimonio</i> | | |
| SEZIONE I - AMMINISTRAZIONE GENERALE | | |
| CATEGORIA | IV - Acquisto di beni e servizi | 42.500.000 |
| SEZIONE IV - AZIONE E INTERVENTI NEL CAMPO ECONOMICO | | |
| CATEGORIA | V - Trasferimenti | 21.326.920 |
| <i>Totale Patrimonio</i> | | 63.826.920 |
| <i>Fondi di riserva e fondi speciali</i> | | |
| SEZIONE VII - ONERI NON RIPARTIBILI | | |
| CATEGORIA | VIII - Ammortamenti | 353.000.000 |
| CATEGORIA | IX - Somme non attribuibili | 1.018.000.000 |
| <i>Totale Fondi di riserva e fondi speciali</i> | | 1.371.000.000 |

| C A P I T O L I | | Competenza per l'esercizio finanziario 1972 |
|-----------------|---|---|
| Numero | D E N O M I N A Z I O N E | |
| | <i>Commercio</i> | |
| | SEZIONE IV - AZIONE E INTERVENTI NEL CAMPO ECONOMICO | |
| CATEGORIA | IV - Acquisto di beni e servizi | 65.000.000 |
| CATEGORIA | V - Trasferimenti | 11.000.000 |
| | <i>Totale Commercio</i> | 76.000.000 |
| | <i>Cooperazione</i> | |
| | SEZIONE IV - AZIONE E INTERVENTI NEL CAMPO ECONOMICO | |
| CATEGORIA | IV - Acquisto di beni e servizi | 118.000.000 |
| | <i>Servizi elettorali</i> | |
| | SEZIONE I - AMMINISTRAZIONE GENERALE | |
| CATEGORIA | IV - Acquisto di beni e servizi | 3.000.000 |
| | <i>Finanza locale</i> | |
| | SEZIONE VI - INTERVENTI A FAVORE DELLA FINANZA LOCALE | |
| CATEGORIA | V - Trasferimenti | 30.000.000 |
| | | 24.977.002.899 |
| | AGRICOLTURA | |
| | <i>Agricoltura</i> | |
| | SEZIONE IV - AZIONE E INTERVENTI NEL CAMPO ECONOMICO | |
| CATEGORIA | IV - Acquisto di beni e servizi | 6.330.000 |
| CATEGORIA | V - Trasferimenti | 153.320.000 |
| | <i>Totale agricoltura</i> | 159.650.000 |

| C A P I T O L I | | Competenza per l'esercizio finanziario 1972 |
|--|---|---|
| Numero | D E N O M I N A Z I O N E | |
| INDUSTRIA E MINIERE | | |
| <i>Industria</i> | | |
| SEZIONE IV - AZIONE E INTERVENTI NEL CAMPO ECONOMICO | | |
| | CATEGORIA IV - Acquisto di beni e servizi | 1.000.000 |
| ECONOMIA MONTANA E FORESTE, CACCIA E PESCA | | |
| <i>Economia montana</i> | | |
| SEZIONE IV - AZIONE E INTERVENTI NEL CAMPO ECONOMICO | | |
| | CATEGORIA IV - Acquisto di beni e servizi | 102.496.500 |
| | CATEGORIA V - Trasferimenti | 130.000 |
| | <i>Totale Economia montana</i> | 102.626.500 |
| <i>Demanio forestale</i> | | |
| SEZIONE IV - AZIONE E INTERVENTI NEL CAMPO ECONOMICO | | |
| | CATEGORIA IV - Acquisto di beni e servizi | 211.000.000 |
| <i>Caccia e pesca</i> | | |
| SEZIONE IV - AZIONE E INTERVENTI NEL CAMPO ECONOMICO | | |
| | CATEGORIA IV - Acquisto di beni e servizi | 14.987.560 |
| | CATEGORIA V - Trasferimenti | 25.229.000 |
| | <i>Totale Caccia pesca</i> | 40.216.560 |
| | | 353.843.060 |

| C A P I T O L I | | Competenza per l'esercizio finanziario 1972 |
|---|---|---|
| Numero | D E N O M I N A Z I O N E | |
| TURISMO, TRASPORTI, CREDITO E ASSISTENZA SOCIALE | | |
| <i>Trasporti</i> | | |
| SEZIONE V - TRASPORTI E COMUNICAZIONI | | |
| CATEGORIA | IV - Acquisto di beni e servizi | 5.000.000 |
| CATEGORIA | V - Trasferimenti | 2.400.000 |
| <i>Totale Trasporti</i> | | 7.400.000 |
| <i>Turismo</i> | | |
| SEZIONE IV - AZIONE E INTERVENTI NEL CAMPO ECONOMICO | | |
| CATEGORIA | IV - Acquisto di beni e servizi | 90.340.000 |
| CATEGORIA | V - Trasferimenti | 155.000.000 |
| <i>Totale Turismo</i> | | 245.340.000 |
| <i>Assistenza sociale</i> | | |
| SEZIONE III - AZIONE E INTERVENTI NEL CAMPO SOCIALE | | |
| CATEGORIA | V - Trasferimenti | 128.330.000 |
| <i>Totale Assistenza sociale</i> | | 381.070.000 |
| PREVIDENZA SOCIALE E SANITA | | |
| <i>Assistenza sanitaria e ospedaliera</i> | | |
| SEZIONE III - AZIONE E INTERVENTI NEL CAMPO SOCIALE | | |
| CATEGORIA | IV - Acquisto di beni e servizi | 30.000.000 |
| CATEGORIA | V - Trasferimenti | 650.593.000 |
| <i>Totale Assistenza sanitaria e ospedaliera</i> | | 680.593.000 |

| C A P I T O L I | | Competenza per l'esercizio finanziario 1972 |
|-----------------|---|---|
| Numero | D E N O M I N A Z I O N E | |
| | <i>Previdenza e assicurazioni sociali</i> | |
| | SEZIONE III - AZIONE E INTERVENTI NEL CAMPO SOCIALE | |
| | CATEGORIA IV - Acquisto di beni e servizi | — |
| | CATEGORIA V - Trasferimenti | 1.857.000.000 |
| | <i>Totale Previdenza e assicurazioni sociali</i> | 1.857.000.000 |
| | | 2.537.593.000 |
| | TOTALE TITOLO I | 35.530.398.959 |

| C A P I T O L I | | Competenza per l'esercizio finanziario 1972 |
|---|--|---|
| Numero | D E N O M I N A Z I O N E | |
| TITOLO II - SPESE IN CONTO CAPITALE | | |
| PRESIDENZA DELLA GIUNTA REGIONALE | | |
| <i>Lavori pubblici</i> | | |
| SEZIONE I - AMMINISTRAZIONE GENERALE | | |
| CATEGORIA | X - Beni ed opere immobiliari a carico diretto della Regione | 3.330.000 |
| SEZIONE III - AZIONE E INTERVENTI NEL CAMPO SOCIALE | | |
| CATEGORIA | X - Beni ed opere immobiliari a carico diretto della Regione | — |
| SEZIONE IV - AZIONE E INTERVENTI NEL CAMPO ECONOMICO | | |
| CATEGORIA | X - Beni ed opere immobiliari a carico diretto della Regione | 28.500.000 |
| CATEGORIA | XI - Trasferimenti | 73.330.000 |
| | | 101.830.000 |
| SEZIONE V - TRASPORTI E COMUNICAZIONI | | |
| CATEGORIA | X - Beni ed opere immobiliari a carico diretto della Regione | 1.044.000.000 |
| CATEGORIA | XI - Trasferimenti | 33.615.000 |
| | | 1.077.615.000 |
| | | 1.182.775.000 |
| FINANZE E PATRIMONIO, COMMERCIO, COOPERAZIONE ED ENTI LOCALI | | |
| <i>Patrimonio</i> | | |
| SEZIONE I - AMMINISTRAZIONE GENERALE | | |
| CATEGORIA | X - Beni ed opere immobiliari a carico diretto della Regione | 70.000.000 |

| C A P I T O L I | | Competenza per l'esercizio finanziario 1972 |
|-----------------|--|---|
| Numero | D E N O M I N A Z I O N E | |
| | SEZIONE IV - AZIONE E INTERVENTI NEL CAMPO ECONOMICO | |
| CATEGORIA | X - Beni ed opere immobiliari a carico diretto della Regione | 85.000.000 |
| | SEZIONE V - TRASPORTI E COMUNICAZIONI | |
| CATEGORIA | XII - Partecipazioni azionarie e conferimenti | 103.150.000 |
| | <i>Totale Patrimonio</i> | 258.150.000 |
| | <i>Commercio</i> | |
| | SEZIONE IV - AZIONE E INTERVENTI NEL CAMPO ECONOMICO | |
| CATEGORIA | XI - Trasferimenti | 335.000.000 |
| | <i>Cooperazione</i> | |
| | SEZIONE IV - AZIONE E INTERVENTI NEL CAMPO ECONOMICO | |
| CATEGORIA | XI - Trasferimenti | 49.000.000 |
| | | 642.150.000 |
| | AGRICOLTURA | |
| | <i>Agricoltura</i> | |
| | SEZIONE IV - AZIONE E INTERVENTI NEL CAMPO ECONOMICO | |
| CATEGORIA | X - Beni ed opere immobiliari a carico diretto della Regione | 185.330.000 |
| CATEGORIA | XI - Trasferimenti | 3.240.420.000 |
| | | 3.425.750.000 |

| C A P I T O L I | | Competenza per l'esercizio finanziario 1972 |
|---|--|---|
| Numero | D E N O M I N A Z I O N E | |
| INDUSTRIA E MINIERE | | |
| <i>Industria</i> | | |
| SEZIONE IV - AZIONE E INTERVENTI NEL CAMPO ECONOMICO | | |
| CATEGORIA | X - Beni ed opere immobiliari a carico diretto della Regione | 3.330.000 |
| CATEGORIA | XI - Trasferimenti | 1.876.738.024 |
| | | 1.880.068.024 |
| ECONOMIA MONTANA E FORESTE, CACCIA E PESCA | | |
| <i>Economia montana</i> | | |
| SEZIONE IV - AZIONE E INTERVENTI NEL CAMPO ECONOMICO | | |
| CATEGORIA | X - Beni ed opere immobiliari a carico diretto della Regione | 2.220.000.000 |
| CATEGORIA | XI - Trasferimenti | 541.500.000 |
| <i>Totale Economia montana</i> | | 2.761.500.000 |
| <i>Demanio forestale</i> | | |
| SEZIONE IV - AZIONE E INTERVENTI NEL CAMPO ECONOMICO | | |
| CATEGORIA | X - Beni ed opere immobiliari a carico diretto della Regione | 136.000.000 |
| | | 2.897.500.000 |
| TURISMO, TRASPORTI, CREDITO E ASSISTENZA SOCIALE | | |
| <i>Trasporti</i> | | |
| SEZIONE V - TRASPORTI E COMUNICAZIONI | | |
| CATEGORIA | X - Beni ed opere immobiliari a carico diretto della Regione | 13.300.000 |
| CATEGORIA | XI - Trasferimenti | 112.130.000 |
| CATEGORIA | XIII - Concessione di crediti ed anticipazioni per finalità produttive | — |
| <i>Totale Trasporti</i> | | 125.430.000 |

| C A P I T O L I | | Competenza per l'esercizio finanziario 1972 |
|-----------------|--|---|
| Numero | D E N O M I N A Z I O N E | |
| | <i>Turismo</i> | |
| | SEZIONE IV - AZIONE E INTERVENTI NEL CAMPO ECONOMICO | |
| | CATEGORIA XI - Trasferimenti | 440.000.000 |
| | CATEGORIA XIII - Concessione di crediti ed anticipazioni per finalità produttive | 100.000.000 |
| | <i>Totale Turismo</i> | 540.000.000 |
| | | |
| | <i>Assistenza sociale</i> | |
| | SEZIONE III - AZIONE E INTERVENTI NEL CAMPO SOCIALE | |
| | CATEGORIA XI - Trasferimenti | 39.000.000 |
| | | |
| | | 704.430.000 |
| | | |
| | PREVIDENZA SOCIALE E SANITA | |
| | <i>Assistenza sanitaria e ospedaliera</i> | |
| | SEZIONE III - AZIONE E INTERVENTI NEL CAMPO SOCIALE | |
| | CATEGORIA XI - Trasferimenti | 340.000.000 |
| | | |
| | TOTALE TITOLO II | 11.072.673.024 |
| | | |
| | RIMBORSO DI PRESTITI | 1.159.380.587 |
| | | |

| C A P I T O L I | | Competenza per l'esercizio finanziario, 1972 |
|--|---------------------------|--|
| Numero | D E N O M I N A Z I O N E | |
| RIASSUNTO PER SEZIONI | | |
| SEZIONE I - AMMINISTRAZIONE GENERALE | | |
| | TITOLO I | 2.435.350.000 |
| | TITOLO II | 73.330.000 |
| | TOTALE DELLA SEZIONE I | 2.508.680.000 |
| SEZIONE II - SICUREZZA PUBBLICA | | |
| | TITOLO I | 728.374.710 |
| SEZIONE III - AZIONE E INTERVENTI NEL CAMPO SOCIALE | | |
| | TITOLO I | 2.889.590.300 |
| | TITOLO II | 379.000.000 |
| | TOTALE DELLA SEZIONE III | 3.268.590.300 |
| SEZIONE IV - AZIONE E INTERVENTI NEL CAMPO ECONOMICO | | |
| | TITOLO I | 5.101.961.151 |
| | TITOLO II | 9.314.148.024 |
| | TOTALE DELLA SEZIONE IV | 14.416.109.175 |
| SEZIONE V - TRASPORTI E COMUNICAZIONI | | |
| | TITOLO I | 192.766.782 |
| | TITOLO II | 1.306.195.000 |
| | TOTALE DELLA SEZIONE V | 1.498.961.782 |
| SEZIONE VI - INTERVENTI A FAVORE DELLA FINANZA LOCALE | | |
| | TITOLO I | 21.838.539.100 |
| SEZIONE VII - ONERI NON RIPARTIBILI | | |
| | TITOLO I | 2.343.816.916 |

| C A P I T O L I | | Competenza per l'esercizio finanziario 1972 |
|--|--|---|
| Numero | D E N O M I N A Z I O N E | |
| RIASSUNTO PER CATEGORIE | | |
| TITOLO I - SPESE CORRENTI | | |
| CATEGORIA | I - Servizi degli Organi regionali | 823.500.000 |
| CATEGORIA | II - Personale in attività di servizio | 5.559.700.000 |
| CATEGORIA | III - Personale in quiescenza | 55.000.000 |
| CATEGORIA | IV - Acquisto di beni e servizi | 1.532.775.280 |
| CATEGORIA | V - Trasferimenti | 25.242.358.020 |
| CATEGORIA | VI - Interessi | 762.065.659 |
| CATEGORIA | VII - Poste correttive e compensative delle entrate | 181.000.000 |
| CATEGORIA | VIII - Ammortamenti | 353.000.000 |
| CATEGORIA | IX - Somme non attribuibili | 1.021.000.000 |
| TOTALE TITOLO I | | 35.530.398.959 |
| TITOLO II - SPESE IN CONTO CAPITALE | | |
| CATEGORIA | X - Beni ed opere immobiliari a carico diretto della Regione | 3.788.790.000 |
| CATEGORIA | XI - Trasferimenti | 7.080.733.024 |
| CATEGORIA | XII - Partecipazioni azionarie e conferimenti | 103.150.000 |
| CATEGORIA | XIII - Concessione di crediti ed anticipazioni per finalità produttive | 100.000.000 |
| TOTALE TITOLO II | | 11.072.673.024 |
| RIEPILOGO | | |
| TITOLO I | | 35.530.398.959 |
| TITOLO II | | 11.072.673.024 |
| RIMBORSO DI PRESTITI | | 1.159.380.587 |
| | | 47.762.452.570 |

ELENCO N. 1

*Capitoli per i quali è concessa alla Giunta regionale la facoltà di cui agli articoli 20 e 21 della legge regionale
13 aprile 1970, n. 6 sulla contabilità generale della Regione*

- Cap. n. 15 — Imposte e tasse sulle indennità corrisposte, ecc.
- » » 30 — Stipendi, paghe, retribuzioni ecc.
- » » 32 — Oneri previdenziali e assistenziali ecc.
- » » 33 — Imposte e tasse sugli assegni, indennità ecc.
- » » 60 — Indennità per una sola volta ecc.
- » » 85 — Spese per la stampa, la diffusione e l'amministrazione del Bollettino ecc.
- » » 100 — Stipendi, paghe, retribuzioni ecc.
- » » 102 — Oneri previdenziali e assistenziali ecc.
- » » 103 — Imposte e tasse sugli assegni, indennità ecc.
- » » 130 — Indennità per una sola volta ecc.
- » » 135 — Spese derivanti dall'applicazione dell'art. 12 ecc.
- » » 170 — Stipendi, paghe, retribuzioni ecc.
- » » 172 — Oneri previdenziali e assistenziali ecc.
- » » 173 — Imposte e tasse sugli assegni, indennità ecc.
- » » 200 — Indennità per una sola volta ecc.
- » » 210 — Stipendi, paghe, retribuzioni ecc.
- » » 212 — Oneri previdenziali e assistenziali ecc.
- » » 213 — Imposte e tasse sugli assegni ecc.
- » » 240 — Indennità per una sola volta ecc.
- » » 260 — Stipendi, paghe, retribuzioni ecc.
- » » 262 — Oneri previdenziali e assistenziali ecc.
- » » 263 — Imposte e tasse sugli assegni ecc.
- » » 270 — Indennità per una sola volta ecc.
- » » 291 — Spese derivanti dalla prestazione della garanzia ecc.
- » » 300 — Spese derivanti dall'applicazione dell'art. 18 ecc.
- » » 320 — Somme da corrispondere in dipendenza della estensione al personale ecc.
- » » 330 — Spese per accertamenti sanitari
- » » 331 — Spese per cure, ricoveri, protesi ecc.
- » » 370 — Spese per la corresponsione al personale ecc.
- » » 375 — Spese per la corresponsione al personale ecc.
- » » 460 — Depositi cauzionali ed altri ecc.
- » » 465 — Imposte, sovrimeposte ecc.
- » » 485 — Interessi e spese sui mutui contratti
- » » 490 — Interessi e spese sui mutui contratti

- Cap. n. 532 — Interessi e spese sui mutui contratti
- » » 535 — Interessi e spese sui mutui contratti
- » » 562 — Fitto locali
- » » 611 — Interessi e spese sui mutui contratti
- » » 630 — Restituzioni e rimborsi
- » » 631 — Spese d'asta e restituzione di depositi ecc.
- » » 640 — Spese per liti ecc.
- » » 660 — Residui passivi perenti ecc.
- » » 1060 — Spese per le assicurazioni obbligatorie ecc.
- » » 1070 — Imposte, sovrimposte ecc.
- » » 1920 — Spese per la corresponsione ai lavoratori ammalati di silicosi ecc.
- » » 4990 — Quota capitale sui mutui contratti

ELENCO N. 2

Cap. n. 670 - Fondo a disposizione per far fronte ad oneri dipendenti da provvedimenti legislativi.

| Oggetto del provvedimento | Importo dell'onere |
|--|-----------------------|
| Presidenza della Giunta regionale | |
| — Oneri per il personale | L. 560.000.000 |
| Servizio antincendi | |
| — Nuovo ordinamento del Servizio antincendi | L. 84.000.000 |
| Finanze | |
| — Onere per l'ammortamento di un mutuo passivo di 1000 milioni per il finanziamento dei lavori di costruzione della Caserma dei V.V.F. permanenti di Bolzano (una semestralità) | L. 60.000.000 |
| Enti locali | |
| — Onere per l'esercizio del diritto di iniziativa popolare per le leggi regionali e provinciali | L. 1.000.000 |
| Previdenza e assicurazioni sociali | |
| — Estensione dell'assistenza di malattia ai beneficiari della pensione sociale di cui all'articolo 26 della legge 30 aprile 1969, n. 153 | L. 123.000.000 |
| — Maggiori oneri derivanti dall'applicazione della legge regionale 4 luglio 1969, n. 3, concernente l'estensione dell'assistenza farmaceutica ai pensionati coltivatori diretti, artigiani ed esercenti attività commerciali | L. 70.000.000 |
| Totale | L. 898.000.000 |

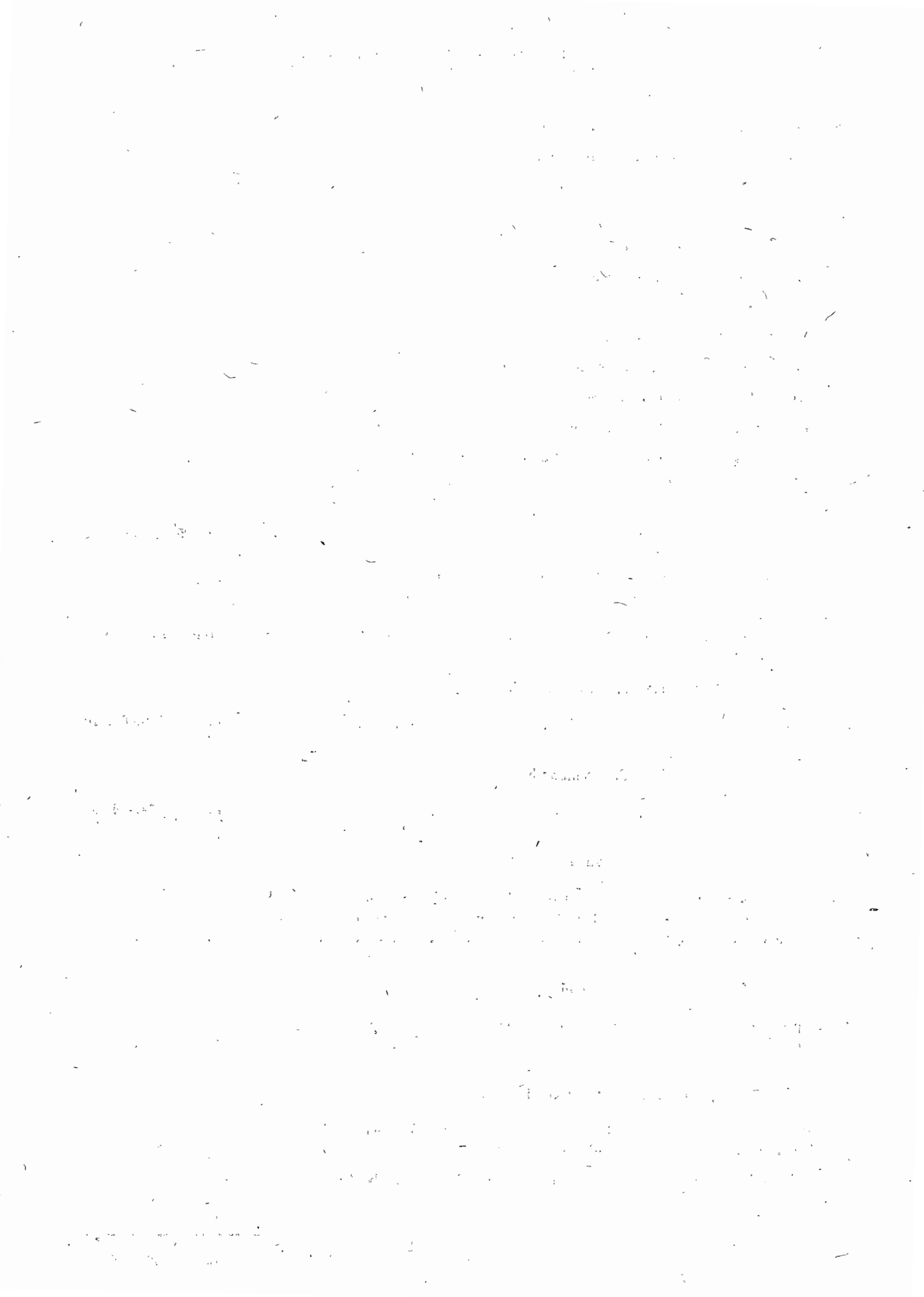

APPENDICE
ALLO STATO DI PREVISIONE DELLA SPESA
PER L'ESERCIZIO FINANZIARIO 1972

B I L A N C I O
DELLA CASSA REGIONALE ANTINCENDI
PER L'ESERCIZIO FINANZIARIO
1972



| A R T I C O L I | | Competenza per l'esercizio finanziario 1972 |
|--|--|---|
| Numero | D E N O M I N A Z I O N E | |
| TITOLO I - ENTRATE CORRENTI | | |
| CATEGORIA I - TRASFERIMENTI | | |
| 1 | Contributi sui premi di assicurazione | 100.000.000 |
| 10 | Assegnazione integrativa della Regione | 256.790.000 |
| | | 356.790.000 |
| CATEGORIA II - REDDITI | | |
| 50 | Interessi su giacenze di Tesoreria | 1.500.000 |
| CATEGORIA III - SOMME NON ATTRIBUIBILI | | |
| 70 | Entrate eventuali e diverse | <i>per memoria</i> |
| <i>Totale del Titolo I</i> | | 358.290.000 |

| A R T I C O L I | | Competenza per l'esercizio finanziario 1972 |
|--|--|---|
| Numero | D E N O M I N A Z I O N E | |
| TITOLO I - SPESE CORRENTI | | |
| CATEGORIA I - ACQUISTO DI BENI E SERVIZI | | |
| 1 | Spese generali e di funzionamento | 600.000 |
| CATEGORIA II - TRASFERIMENTI | | |
| 10 | Contributo integrativo ai Corpi permanenti: | |
| | al Corpo permanente di Trento L. 68.390.000 | |
| | al Corpo permanente di Bolzano L. 90.800.000 | 159.190.000 |
| 20 | Sussidi alle unioni di zona distrettuali, provinciali e regionale (art. 33 della L.R. 20 agosto 1954, n. 24, modificato con l'art. 1 della legge regionale 12 luglio 1961, n. 2) | 8.500.000 |
| 30 | Indennità temporanee e permanenti e risarcimento danni di cui all'art. 33, lett. b), della legge regionale 20 agosto 1954, n. 24 | 25.000.000 |
| 35 | Spesa per l'assicurazione per la responsabilità civile degli automezzi adibiti al servizio antincendi in dotazione ai Corpi volontari dei vigili del fuoco (legge regionale 30 agosto 1971, n. 32) | 10.000.000 |
| 40 | Contributi ai Corpi volontari dei vigili del fuoco a sensi dell'art. 1 della legge regionale 21 gennaio 1963, n. 2 | 154.000.000 |
| | | 356.690.000 |
| CATEGORIA III - INTERESSI | | |
| 50 | Interessi su anticipazioni temporanee del Tesoriere | <i>per memoria</i> |
| CATEGORIA IV - POSTE CORRETTIVE E COMPENSATIVE DELLE ENTRATE | | |
| 60 | Restituzioni e rimborsi | <i>per memoria</i> |
| CATEGORIA V - SOMME NON ATTRIBUIBILI | | |
| 70 | Fondo di riserva per nuove e maggiori spese | 1.000.000 |
| 80 | Avanzo di gestione da versare alla Regione | <i>per memoria</i> |
| | | 1.000.000 |
| <i>Totale del Titolo I</i> | | 358.290.000 |

ALLEGATO N. 1
AL BILANCIO DELLA CASSA REGIONALE
ANTINCENDI

B I L A N C I O
DEL CORPO PERMANENTE DEI VIGILI DEL FUOCO DI TRENTO
PER L'ESERCIZIO FINANZIARIO
1972

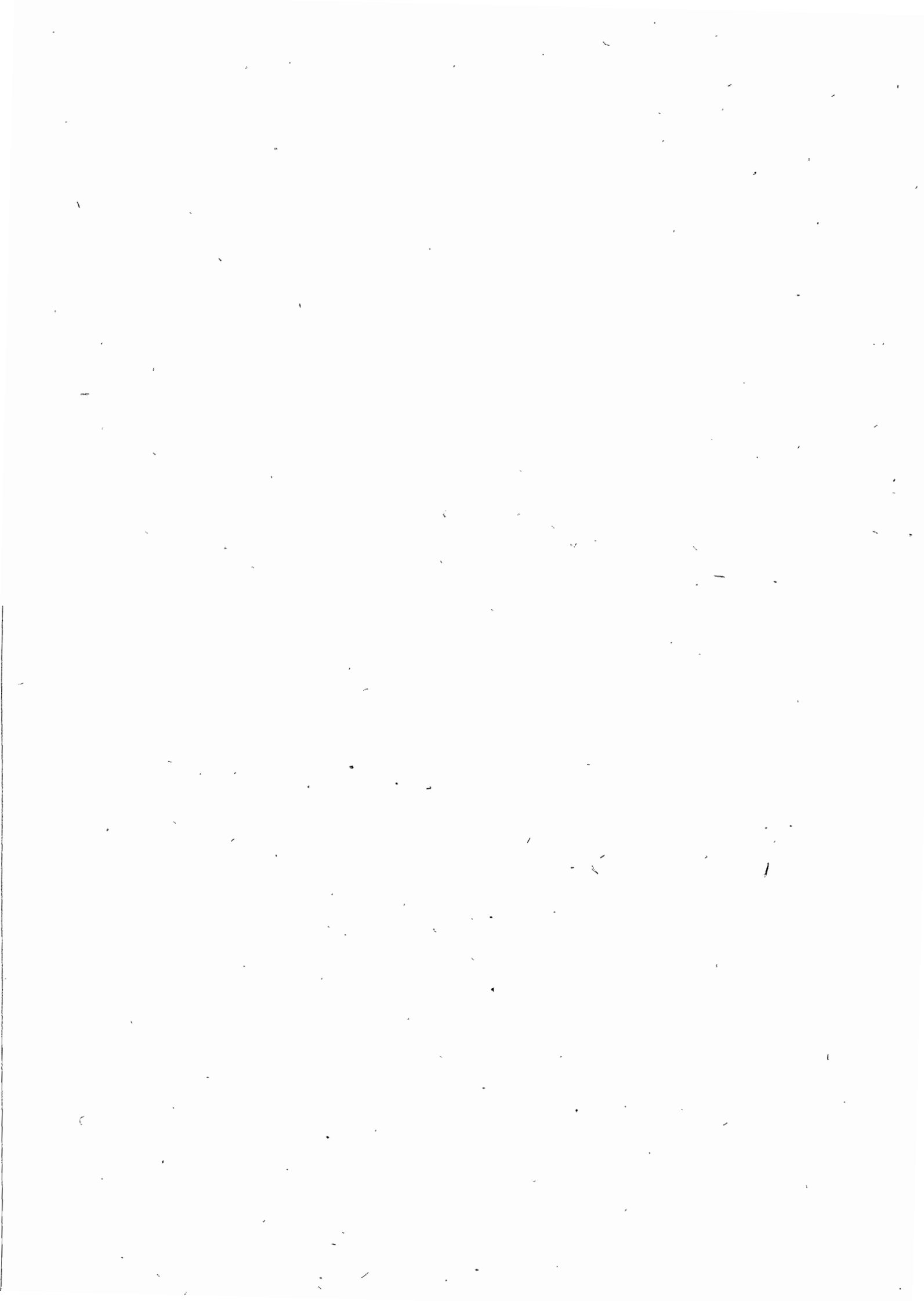

| A R T I C O L I | | Competenza per l'esercizio finanziario 1972 |
|--|---|---|
| Numero | D E N O M I N A Z I O N E | |
| TITOLO I - ENTRATE CORRENTI | | |
| CATEGORIA I - VENDITA DI BENI E SERVIZI | | |
| 1 | Proventi netti dei servizi a pagamento | 1.500.000 |
| 10 | Proventi derivanti dalla vendita di materiali fuori uso | <i>per memoria</i> |
| 20 | Entrate eventuali e diverse | 100.000 |
| | | 1.600.000 |
| CATEGORIA II - TRASFERIMENTI | | |
| 30 | Contributo integrativo della Cassa regionale antincendi | 68.390.000 |
| CATEGORIA III - REDDITI | | |
| 60 | Interessi su giacenze di cassa | 500.000 |
| CATEGORIA IV - POSTE CORRETTIVE E COMPENSATIVE DELLE SPESE | | |
| 80 | Anticipazioni per servizio di economato | 300.000 |
| 81 | Anticipazioni per conto di terzi | 500.000 |
| 82 | Proventi lordi dei servizi a pagamento | 4.000.000 |
| | | 4.800.000 |
| | <i>Totale del Titolo I</i> | 75.290.000 |

| A R T I C O L I | | Competenza per l'esercizio finanziario 1972 |
|---|---|---|
| Numero | D E N O M I N A Z I O N E | |
| TITOLO I - SPESE CORRENTI | | |
| CATEGORIA I - ACQUISTO DI BENI E SERVIZI | | |
| 1 | Compensi, indennità ed oneri riflessi, rimborso spese per servizi e prestazioni speciali resi anche da estranei al Corpo | 8.640.000 |
| 10 | Spese per l'assistenza sanitaria e religiosa | 900.000 |
| 20 | Spese per la mensa comune | 10.500.000 |
| 30 | Spese per corsi di istruzione dei vigili volontari | 1.000.000 |
| 35 | Indennità ai vigili ausiliari di leva | 4.000.000 |
| 40 | Spese di funzionamento: cancelleria, stampati, pubblicazioni, riviste, giornali, valori bollati, illuminazione, riscaldamento, canoni d'acqua, pulizia, tasse e minute varie | 3.500.000 |
| 50 | Spese postali, telegrafiche e telefoniche | 950.000 |
| 60 | Acquisto, rinnovo, manutenzione e riparazione di mobili, macchine per scrivere, calcolatrici, effetti di casermaggio, attrezzi ginnico-sportivi, materiali vari e suppellettili | 2.000.000 |
| 70 | Manutenzione e riparazione di macchine e materiali di soccorso, sostituzione di materiali di durata inferiore all'anno. Spese per manutenzione ordinaria locali e per impianti elettrici, telefonici e di riscaldamento | 7.500.000 |
| 80 | Acquisto, rinnovo e manutenzione dell'equipaggiamento, corredo, letterecchi e biancheria per il personale | 6.000.000 |
| 90 | Acquisto, esercizio, manutenzione e riparazione degli automezzi e motomezzi e del materiale tecnico | 16.000.000 |
| 92 | Esercizio e manutenzione degli elicotteri | 7.800.000 |
| 100 | Spese casuali | 300.000 |
| | | 69.090.000 |
| CATEGORIA II - SOMME NON RIPARTIBILI | | |
| 200 | Spese per le festività dei Patroni del Corpo e per il Natale dei figli dei Vigili del fuoco | 400.000 |
| 210 | Fondo di riserva per nuove e maggiori spese | 1.000.000 |
| | | 1.400.000 |
| CATEGORIA III - POSTE CORRETTIVE E COMPENSATIVE DELLE ENTRATE | | |
| 300 | Anticipazioni per servizio di economato | 300.000 |
| 301 | Anticipazioni per conto di terzi | 500.000 |
| 302 | Servizi a pagamento, provento netto, spese per soccorsi tecnici, visite tecniche di prevenzione, servizi ed ispezioni, a teatri e cinema | 4.000.000 |
| | | 4.800.000 |
| <i>Totale del Titolo I</i> | | 75.290.000 |

ALLEGATO N. 2
AL BILANCIO DELLA CASSA REGIONALE
ANTINCENDI

B I L A N C I O
DEL CORPO PERMANENTE DEI VIGILI DEL FUOCO DI BOLZANO
PER L'ESERCIZIO FINANZIARIO

1972



| A R T I C O L I | | Competenza per l'esercizio finanziario 1972 |
|--|---|---|
| Numero | D E N O M I N A Z I O N E | |
| TITOLO I - ENTRATE CORRENTI | | |
| CATEGORIA I - VENDITA DI BENI E SERVIZI | | |
| 1 | Proventi netti dei servizi a pagamento | 1.200.000 |
| 10 | Proventi derivanti dalla vendita di materiale fuori uso | <i>per memoria</i> |
| 20 | Entrate eventuali e diverse | 200.000 |
| | | 1.400.000 |
| CATEGORIA II - TRASFERIMENTI | | |
| 30 | Contributo integrativo della Cassa regionale antincendi | 90.800.000 |
| CATEGORIA III - REDDITI | | |
| 60 | Interessi su giacenze di cassa | 700.000 |
| CATEGORIA IV - POSTE CORRETTIVE E COMPENSATIVE DELLE SPESE | | |
| 80 | Anticipazioni per servizio di economato | 350.000 |
| 81 | Anticipazioni per conto di terzi | 500.000 |
| 82 | Proventi lordi dei servizi a pagamento | 7.000.000 |
| | | 7.850.000 |
| <i>Totale del Titolo I</i> | | 100.750.000 |

| A R T I C O L I | | Competenza per l'esercizio finanziario 1972. |
|---|---|--|
| Numero | D E N O M I N A Z I O N E | |
| TITOLO I - SPESE CORRENTI | | |
| CATEGORIA I - ACQUISTO DI BENI E SERVIZI | | |
| 1 | Compensi, indennità ed oneri riflessi, rimborso spese per servizi e prestazioni speciali resi anche da estranei al Corpo | 5.000.000 |
| 10 | Spese per l'assistenza sanitaria e religiosa | 1.000.000 |
| 20 | Spese per la mensa comune | 11.500.000 |
| 30 | Spese per corsi di istruzione dei vigili volontari | 5.000.000 |
| 35 | Indennità ai vigili ausiliari di leva | 5.000.000 |
| 40 | Spese di funzionamento: cancelleria, stampati, pubblicazioni, riviste, giornali, valori bollati, illuminazione, riscaldamento, canoni d'acqua, pulizia, tasse e minute varie | 5.000.000 |
| 50 | Spese postali, telegrafiche e telefoniche | 1.200.000 |
| 60 | Acquisto, rinnovo, manutenzione e riparazione di mobili, macchine per scrivere, calcolatrici, effetti di casermaggio, attrezzi ginnico-sportivi, materiali vari e suppellettili | 1.000.000 |
| 70 | Manutenzione e riparazione di macchine e materiali di soccorso, sostituzione di materiali di durata inferiore all'anno. Spese per manutenzione ordinaria locali e per impianti elettrici, telefonici e di riscaldamento | 9.500.000 |
| 80 | Acquisto, rinnovo e manutenzione dell'equipaggiamento, corredo, letterecchi e biancheria per il personale | 3.000.000 |
| 90 | Acquisto, esercizio, manutenzione e riparazione degli automezzi e motomezzi e del materiale tecnico | 30.000.000 |
| 92 | Esercizio e manutenzione degli elicotteri | 13.000.000 |
| 100 | Spese casuali | 300.000 |
| | | 90.500.000 |
| CATEGORIA II - SOMME NON RIPARTIBILI | | |
| 200 | Spese per le festività dei Patroni del Corpo e per il Natale dei figli dei Vigili del fuoco | 400.000 |
| 210 | Fondo di riserva per nuove e maggiori spese | 2.000.000 |
| | | 2.400.000 |
| CATEGORIA III - POSTE CORRETTIVE E COMPENSATIVE DELLE ENTRATE | | |
| 300 | Anticipazioni per servizi di economato | 350.000 |
| 301 | Anticipazioni per conto di terzi | 500.000 |
| 302 | Servizi a pagamento, provento netto, spese per soccorsi tecnici, visite tecniche di prevenzione, servizi ed ispezioni a teatri e cinema | 7.000.000 |
| | | 7.850.000 |
| <i>Totale del Titolo I</i> | | 100.750.000 |

VORANSCHLAG DER EINNAHMEN

DER

REGION TRENTINO - SÜDTIROL

FÜR DAS FINANZJAHR

1972

| K A P I T E L | | Betrag für das Finanzjahr 1972 |
|--|---|--------------------------------------|
| Nummer | B E N E N N U N G | |
| I. TITEL - AUS ABGABEN ERWACHSENDE EINNAHMEN | | |
| I. KATEGORIE - REGIONALSTEUERN | | |
| 1 | Steuer auf die in der Region erzeugte elektrische Energie (Art. 63 des Verfassungsgesetzes vom 26. Februar 1948, Nr. 5 und Regionalgesetze vom 14. Februar 1949, Nr. 1 und vom 9. Oktober 1953, Nr. 14) | 104.130.410 |
| II. KATEGORIE - DER REGION ZUFALLENDE STAATLICHE ABGABEN | | |
| 100 | Einnahmen aus den Hypothekarsteuern, die im Gebiete der Region bezüglich der in der Region gelegenen Güter eingehoben werden (Art. 59 des Verfassungsgesetzes vom 26. Februar, 1948, Nr. 5) | 1.250.000.000 |
| 120 | Beteiligung an dem im Gebiete der Region eingehobenen Ertrag aus Lotterien, Monopolen, Steuern und Gebühren auf Geschäftsabschlüsse (Art. 60 des Verfassungsgesetzes vom 26. Februar 1948, Nr. 5) | 34.800.000.000 |
| 150 | Einnahmen aus der in der Region eingehobenen Staatsteuer für dortselbst verbrauchte elektrische Energie und Gas (Art. 61 der Verfassungsgesetzes vom 26. Februar 1948, Nr. 5) | 1.100.000.000 |
| | | 37.150.000.000 |

| K A P I T E L | | Betrag für das Finanzjahr 1972 |
|--|--|--------------------------------------|
| Nummer | B E N E N N U N G | |
| II. TITEL - NICHT AUS ABGABEN ERWACHSENDE EINNAHMEN | | |
| III. KATEGORIE - EINKÜNFTE AUS DEN ÖFFENTLICHEN NEBENDIENSTEN | | |
| 210 | Gebühren für die Ausstellung von Grundbuchsauszügen und Abschriften von Urkunden seitens der Grundbuchsämter (Art. 6 des Regionalgesetzes vom 1. Dezember 1953, Nr. 22) | 24.000.000 |
| 215 | Einnahmen aus vom technologischen Laboratorium für Seilbahnen durchgeführten Prüfungen für Rechnung und im Interesse Dritter (Art. 5 des Regionalgesetzes vom 16. April 1968, Nr. 3) | 1.000.000 |
| 216 | Einnahmen aus vom geologisch-lagerstättenkundlichen Laboratorium durchgeführten Proben für Rechnung und im Interesse Dritter (Art. 6 des Regionalgesetzes vom 8. November 1968, Nr. 41) | <i>pro memoria</i> |
| 220 | Einnahmen aus dem Verkauf der in den Forstgärten gezüchteten Pflanzen | 1.500.000 |
| 230 | Einnahmen aus Inseraten und aus dem Verkauf des Amtsblattes der Region | 40.000.000 |
| 240 | Einnahmen aus dem Verkauf von außer Gebrauch stehenden Gegenständen | <i>pro memoria</i> |
| 250 | Allfällige und verschiedene Einnahmen | 29.000.000 |
| | | 95.500.000 |
| IV. KATEGORIE - EINKÜNFTE AUS DEN GÜTERN DER REGION | | |
| 300 | Einnahmen aus Grundstücken und Gebäuden | 20.184.600 |
| 310 | Einnahmen aus Bergwerken | <i>pro memoria</i> |
| 320 | Gebühren auf Schürf- und Abbaubewilligungen für Bergwerke der Region Art. 7 und 25 der kgl. Dekretes vom 29. Juli 1927, Nr. 1443 und Regionalgesetze vom 18. Januar 1954, Nr. 3 und vom 21. November 1958, Nr. 28) | 8.500.000 |
| 330 | Einnahmen aus Fischereibewilligungen in öffentlichen Gewässern | 1.000.000 |
| 340 | Bruttoeinnahmen aus den regionalen Domänenforsten (Art. 58 des Verfassungsgesetzes vom 26. Februar 1948, Nr. 5) | 332.000.000 |
| 350 | Zinsen auf Kassabestände beim Schatzmeister der Region und auf Hinterlegungen bei Banken und Postämtern | 1.000.000.000 |
| 360 | Verschiedene Einnahmen und Gebühren | <i>pro memoria</i> |
| | | 1.361.684.600 |

| K A P I T E L | | Betrag für das Finanzjahr 1972 |
|--|--|--------------------------------------|
| Nummer | B E N E N N U N G | |
| V. KATEGORIE - REINERTRAG SELBSTÄNDIGER BETRIEBE UND VERWALTUNGSERTRÄGNISSE | | |
| 400 | Verwaltungsüberschuß der regionale Feuerwehrrkasse | <i>pro memoria</i> |
| 410 | Verwaltungsüberschuß der land- und forstwirtschaftlichen Versuchsanstalt der Region vom San Michele an der Etsch | <i>pro memoria</i> |
| 420 | Nettoeinnahmen aus den Vermögensbetrieben | <i>pro memoria</i> |
| 430 | Dividenden von Gesellschaften und Körperschaften mit Beteiligung der Region | <i>pro memoria</i> |
| VI. KATEGORIE - ZINSEN AUF VORSCHÜSSE UND VERSCHIEDENE KREDITE | | |
| 500 | Zinsen auf Kredite der Region | <i>pro memoria</i> |
| VII. KATEGORIE - EINTREIBUNGEN, RÜCKZAHLUNGEN UND BEITRÄGE | | |
| 600 | Eintreibung von Forderungen, die aus Verurteilungen durch den Rechnungshof erwachsen, gegenüber Beamten und Rechnungsführern der Region und gegenüber Beamten und Rechnungsführern anderer Körperschaften, die bei der Regionalverwaltung bedienstet sind, und gegenüber ihren Mitverantwortlichen | <i>pro memoria</i> |
| 610 | Beträge, die von Körperschaften und Privaten als Ersatz von dem Personal der Region geschuldeten Reiseauslagen und Zulagen für im Interesse dieser Körperschaften und Privaten durchgeführte Reisen hinsichtlich verschiedener angeforderter Untersuchungen zu zahlen sind | <i>pro memoria</i> |
| 620 | Beiträge zu den Ausgaben für die Aufsicht über die Luftseilbahnen (Art. 10 des Regionalgesetzes vom 20. April 1959, Nr. 5 und Art. 31 des Regionalgesetzes vom 4. August 1971, Nr. 25) | 23.000.000 |
| 630 | Staatsbeitrag von 4 v. H. für 35 Jahre zur Ausgabe von 45.000.000 Lire für den Bau eines Volkwohnhauses für die Angestellten der Region in Trient (Gesetz vom 2. Juli 1949, Nr. 408) | 1.796.400 |
| 631 | Staatsbeitrag von v. H. für 35 Jahre zur Ausgabe von 50.000.000 Lire für den Bau eines zweiten Volkwohnhauses für die Angestellten der Region in Trient (Gesetz vom 2. Juli 1949, Nr. 408) | 1.996.000 |
| | | 26.792.400 |

| K A P I T E L | | Betrag für das Finanzjahr 1972. |
|---|---|---------------------------------------|
| Nummer | B E N E N N U N G | |
| VIII. KATEGORIE - DER REGION ZUFALLENDE EINKÜNFTE AUS DEN GÜTERN DES STAATES | | |
| 700 | Beteiligung im Ausmaß von 9/10 an den staatlichen Einnahmen an Jahresgebühren für die Bewilligungen von Großableitungen aus öffentlichen Gewässern, die in der Region bestehen (Art. 62 des Verfassungsgesetzes vom 26. Februar 1948, Nr. 5) | 1.500.000.000 |
| IX. KATEGORIE - STAATLICHE ZUWEISUNGEN | | |
| 800 | Zuweisung des Ministeriums für Fremdenverkehr und Schauspiele, die auf die in der Region tätigen Landes-Fremdenverkehrsämter aufzuteilen ist (Gesetz vom 4. März 1964, Nr. 114) (<i>Ausgabenkap. 1220</i>) | 155.000.000 |
| 810 | Zuweisung des Ministeriums für Land- und Forstwirtschaft für die Maßnahmen nach dem Dekret des Präsidenten der Republik vom 1. März 1961, Nr. 121, lfd. Nr. 54, Tabelle A, abgeändert mit Gesetz vom 20. März 1968, Nr. 433 (<i>Ausgabenkap. 1295</i>) | 12.923.160 |
| 815 | Zuweisung des Ministeriums für Land- und Forstwirtschaft, die den Landes-Jagdkomitees von Trient und Bozen und den Landes-Jagdverbänden von Trient und Bozen auszuzahlen ist (Art. 80 des kgl. Dekretes vom 5. Juli 1939, Nr. 1016 und Art. 38 und 39 des Gesetzes vom 2. August 1967 Nr. 799) (<i>Ausgabenkap. 1340</i>) | 14.229.000 |
| 900 | Zuweisung des Ministeriums für Land- und Forstwirtschaft für die im Gebiet der Region im Sinne des Art. 9 des Gesetzes vom 2. Juni 1961, Nr. 454 durchzuführenden Maßnahmen (<i>Ausgaben 2480</i>) | 127.320.000 |
| 901 | Zuweisung des Ministeriums für Land- und Forstwirtschaft für die im Gebiet der Region im Sinne des Art. 9 des Gesetzes vom 2. Juni 1961, Nr. 454 durchzuführenden Maßnahmen (Art. 4 des Gesetzes vom 23. Mai 1964, Nr. 404) (<i>Ausgabenkap. 2481</i>) | 60.000.000 |
| 903 | Zuweisung des Ministeriums für Land- und Forstwirtschaft für die im Gebiet der Region im Sinne des Art. 16 Abs. 1 Buchst. b) des Gesetzes vom 2. Juni 1961, Nr. 454 durchzuführenden Maßnahmen (<i>Ausgabenkap. 2483</i>) | 114.000.000 |
| 906 | Zuweisung des Ministeriums für Land- und Forstwirtschaft für die im Gebiet der Region im Sinne des Art. 27 Abs. 2 des Gesetzes vom 2. Juni 1961, Nr. 454 durchzuführenden Maßnahmen (<i>Ausgabenkap. 2485</i>) | 50.000.000 |
| 907 | Zuweisung des Ministeriums für Land- und Forstwirtschaft für die im Gebiet der Region im Sinne des Art. 27 Abs. 2 des Gesetzes vom 2. Juni 1961, Nr. 454 durchzuführenden Maßnahmen (Gesetz vom 26. März 1965, Nr. 590) (<i>Ausgabenkap. 2486</i>) | 411.000.000 |
| Übertrag | | 944.472.160 |

| K A P I T E L | | Betrag für das Finanzjahr 1972 |
|---------------|---|--------------------------------------|
| Nummer | B E N E N N U N G | |
| | <i>Übertrag</i> | 944.472.160 |
| 950 | Zuweisung des Ministeriums für Land- und Forstwirtschaft für die im Gebiet der Region im Sinne des Art. 5 des Gesetzes vom 27. Oktober 1966, Nr. 910 durchzuführenden Maßnahmen (Ausgaben) (<i>Ausgabenkap. 2161</i>) | 22.000.000 |
| 952 | Zuweisung des Ministeriums für Land- und Forstwirtschaft für die im Gebiet der Region im Sinne des Art. 5 des Gesetzes vom 27. Oktober 1966, Nr. 910 durchzuführenden Maßnahmen (Beiträge) (<i>Ausgabenkap. 2500</i>) | 61.600.000 |
| 954 | Zuweisung des Ministeriums für Land- und Forstwirtschaft für die im Gebiet der Region im Sinne des Art. 6 Abs. 1 des Gesetzes vom 27. Oktober 1966, Nr. 910 durchzuführenden Maßnahmen (<i>Ausgabenkap. 2162</i>) | 30.000.000 |
| 956 | Zuweisung des Ministeriums für Land- und Forstwirtschaft für die im Gebiet der Region im Sinne des Art. 7 des Gesetzes vom 27. Oktober 1966, Nr. 910 durchzuführenden Maßnahmen (<i>Ausgabenkap. 2501</i>) | 62.000.000 |
| 958 | Zuweisung des Ministeriums für Land- und Forstwirtschaft für die im Gebiet der Region im Sinne des Art. 9 des Gesetzes vom 27. Oktober 1966, Nr. 910 durchzuführenden Maßnahmen (<i>Ausgabenkap. 2502</i>) | 300.000.000 |
| 962 | Zuweisung des Ministeriums für Land- und Forstwirtschaft für die im Gebiet der Region im Sinne des Art. 14 Abs. 1 und 2 des Gesetzes vom 27. Oktober 1966, Nr. 910 durchzuführenden Maßnahmen (<i>Ausgabenkap. 2504</i>) | 96.000.000 |
| 968 | Zuweisung des Ministeriums für Land- und Forstwirtschaft für die im Gebiet der Region im Sinne des Art. 16 des Gesetzes vom 27. Oktober 1966, Nr. 910 durchzuführenden Maßnahmen (<i>Ausgabenkap. 2506</i>) | 575.000.000 |
| 970 | Zuweisung des Ministeriums für Land- und Forstwirtschaft für die im Gebiet der Region im Sinne des Art. 16 des Gesetzes vom 27. Oktober 1966, Nr. 910 durchzuführenden Maßnahmen (Zinsenbeiträge auf Darlehen) (<i>Ausgabenkap. 2507</i>) | 344.000.000 |
| 972 | Zuweisung des Ministeriums für Land- und Forstwirtschaft für die im Gebiet der Region im Sinne des Art. 17 des Gesetzes vom 27. Oktober 1966, Nr. 910 durchzuführenden Maßnahmen (<i>Ausgabenkap. 2508</i>) | 312.000.000 |
| 974 | Zuweisung des Ministeriums für Land- und Forstwirtschaft für die im Gebiet der Region im Sinne des Art. 18 des Gesetzes vom 27. Oktober 1966, Nr. 910 durchzuführenden Maßnahmen (<i>Ausgabenkap. 3300</i>) | 140.000.000 |
| 976 | Zuweisung des Ministeriums für Land- und Forstwirtschaft für die im Gebiet der Region im Sinne des Art. 19 des Gesetzes vom 27. Oktober 1966, Nr. 910 durchzuführenden Maßnahmen (<i>Ausgabenkap. 2509</i>) | 200.000.000 |
| 982 | Zuweisung des Ministeriums für Land- und Forstwirtschaft für die im Gebiet der Region im Sinne des Art. 24 des Gesetzes vom 27. Oktober 1966, Nr. 910 durchzuführenden Maßnahmen (<i>Ausgabenkap. 3025</i>) | 160.000.000 |
| | <i>Übertrag</i> | 3.247.072.160 |

| K A P I T E L | | Betrag für das Finanzjahr 1972 |
|---------------|---|--------------------------------------|
| Nummer | B E N E N N U N G | |
| | <i>Übertrag</i> | 3.247.072.160 |
| 984 | Zuweisung des Ministeriums für Land- und Forstwirtschaft für die im Gebiet der Region im Sinne des Art. 26 des Gesetzes vom 27. Oktober 1966, Nr. 910 durchzuführenden Maßnahmen (<i>Ausgabenkap. 3020</i>) | 110.000.000 |
| 988 | Zuweisung des Ministeriums für Land- und Forstwirtschaft für die im Gebiet der Region im Sinne des Art. 34 des Gesetzes vom 27. Oktober 1966, Nr. 910 durchzuführenden Maßnahmen (<i>Ausgabenkap. 3302</i>) | 40.000.000 |
| 1052 | Zuweisung des Ministeriums für Land- und Forstwirtschaft für die im Gebiet der Region im Sinne des Art. 22 Abs. 2 und des Art. 25 Abs. 2 des Gesetzdekretes vom 18. November 1966, Nr. 976, umgewandelt in das Gesetz vom 23. Dezember 1966, Nr. 1142, durchzuführenden Maßnahmen (<i>Ausgabenkap. 2550</i>) | 50.000.000 |
| 1080 | Zuweisung des Ministeriums für Land- und Forstwirtschaft für die im Gebiet der Region im Sinne des Gesetzes vom 22. Juli 1966, Nr. 614 durchzuführenden Maßnahmen (<i>Ausgabenkap. 2200</i>) | 100.000.000 |
| 1083 | Zuweisung des Ministeriums für öffentliche Arbeiten für die im Gebiet der Region im Sinne des Gesetzes vom 22. Juli 1966, Nr. 614 durchzuführenden Maßnahmen (<i>Straßenbauarbeiten</i>) (<i>Ausgabenkap. 4470</i>) | 1.044.000.000 |
| 1084 | Zuweisung des Ministeriums für öffentliche Arbeiten für die im Gebiet der Region im Sinne des Gesetzes vom 22. Juli 1966, Nr. 614 durchzuführenden Maßnahmen (<i>Wasserleitungen und Kanalisationen</i>) (<i>Ausgabenkap. 4320</i>) | <i>pro memoria</i> |
| 1085 | Zuweisung des Ministeriums für Fremdenverkehr und Schauspiele für die im Gebiet der Region im Sinne des Gesetzes vom 22. Juli 1966, Nr. 614 durchzuführenden Maßnahmen | 190.000.000 |
| 1131 | Zuweisung des Ministeriums für Land- und Forstwirtschaft für die im Gebiet der Region im Sinne des Art. 2 Abs. 1, 2, 3 und letzter Absatz des Gesetzdekretes vom 30. August 1968, Nr. 917, umgewandelt in das Gesetz vom 21. Oktober 1968, Nr. 1088, durchzuführenden Maßnahmen (<i>Ausgabenkap. 2601</i>) | 226.500.000 |
| 1140 | Zuweisung des Ministeriums für Land- und Forstwirtschaft für die im Gebiet der Region im Sinne des Art. 2 des Gesetzdekretes vom 30. September 1969, Nr. 646, umgewandelt mit Abänderungen in das Gesetz vom 26. November 1969, Nr. 828, durchzuführenden Maßnahmen (<i>Zinsenbeiträge auf Darlehen</i>) (<i>Ausgabenkap. 2650</i>) | 35.000.000 |
| 1160 | Zuweisung des Ministeriums für Land- und Forstwirtschaft für die im Gebiet der Region im Sinne des Art. 5 Abs. 1 des Gesetzes vom 25. Mai 1970, Nr. 364 durchzuführenden Maßnahmen (<i>Zinsenbeiträge und gleichbleibender Jahresbeitrag auf die Betriebsdarlehen</i>) (<i>Ausgabenkap. 2660</i>) | 80.000.000 |
| 1162 | Zuweisung des Ministeriums für Land- und Forstwirtschaft für die im Gebiet der Region im Sinne des Art. 7 des Gesetzes vom 25. Mai 1970, Nummer 364 durchzuführenden Maßnahmen (<i>Zinsenbeiträge auf Betriebsdarlehen</i>) (<i>Ausgabenkap. 2662</i>) | 42.000.000 |
| 1200 | Zuweisung des Gesundheitsministeriums für die im Gebiet der Region im Sinne des Art. 33 des Gesetzes vom 12. Februar 1968, Nr. 132 durchzuführenden Maßnahmen (<i>Dekret des Ministers für Gesundheitswesen vom 2. Juli 1971</i>) (<i>Ausgabenkap. 1745</i>) | 581.273.000 |
| | | 5.745.845.160 |

| K A P I T E L | | Betrag für das Finanzjahr 1972 |
|--|--|--------------------------------------|
| Nummer | B E N E N N U N G | |
| X. KATEGORIE - POSTEN, DIE GEGEN AUSGABEN AUFGERECHNET WERDEN | | |
| 1400 | Hinterlegungen für Versteigerungsspesen und andere Hinterlegungen, die beim Schatzmeister der Region durchgeführt werden (<i>Ausgabenkap. 631</i>) | <i>pro memoria</i> |
| 1405 | Rückerstattung des dem Ökonomen der Region im Sinne des Art. 38 des Regionalgesetzes vom 13. April 1970, Nr. 6 vorgestreckten Betrages (<i>Ausgabenkap. 632</i>) | 20.000.000 |
| 1410 | Einnahmen nach Art. 2 des Gesetzes vom 4. März 1958, Nr. 174, die für den Fonds zur Gewährung von Darlehen für die Vermehrung und Verbesserung des gastgewerblichen Vermögens im Gebiete der Region zu bestimmen sind (<i>Ausgabenkap. 4200</i>) | 100.000.000 |
| 1420 | Dem in den Ruhestand getretenen Personal ausgezahlt und bei der endgültigen Liquidierung von seiten der CPDEL abgezogene vorläufige Ruhestandsbehandlung (Art. 62 Abs 5 des Gesetzes vom 3. März 1938, Nr. 680) (<i>Ausgabenkap. 370</i>) | 84.500.000 |
| 1430 | Dem im Sinne des Art. 15 des Regionalgesetzes vom 28. August 1968, Nr. 20 in den Wartestand versetzten Personal gezahlte und bei der endgültigen Liquidierung seitens der INADEL wieder eingebrachte Dienstprämie (Art. 16 des Gesetzes vom 28. August 1968, Nr. 20) (<i>Ausgabenkap. 375</i>) | 15.000.000 |
| 1435 | Hinterlegungen zu Lasten von Körperschaften und Privaten für Abnahmespesen, Honorare und Vergütungen (Art. 31 des Regionalgesetzes vom 4. August 1971, Nr. 25) (<i>Ausgabenkap. 635</i>) | 20.000.000 |
| 1440 | Beträge aus den Gebarungen außerhalb des Haushaltes (Gesetz vom 25. November 1971, Nr. 1041) | <i>pro memoria</i> |
| | | 239.500.000 |

| K A P I T E L | | Betrag für das Finanzjahr 1972 |
|--|---|--------------------------------------|
| Nummer | B E N E N N U N G | |
| III. TITEL - VERÄUSSERUNG UND AMORTISATION VON VERMÖGENSGÜTERN UND RÜCKZAHLUNG VON KREDITEN | | |
| XI. KATEGORIE - VERKAUF VON LIEGENSCHAFTEN | | |
| 1500 | Verkauf von Liegenschaften | <i>pro memoria</i> |
| 1510 | Einnahmen aus dem Verkauf von Grundstücken des Forstdomänengutes der Region, die für den Ankauf von anderen Grundstücken zu verwenden sind, welche sich für die Vermehrung des Forstdomänengutes besser eignen (Art. 121 des kgl. Dekretes vom 30. Dezember 1923, Nr. 3267) | 30.000.000 |
| 1520 | Erlös aus der Veräußerung von Wertpapieren | <i>pro memoria</i> |
| | | 30.000.000 |
| XII. KATEGORIE - AMORTISATION VON VERMÖGENSGÜTERN | | |
| 1600 | Einzunehmender Betrag für die Amortisation von Vermögensgütern | 353.000.000 |
| XIII. KATEGORIE - RÜCKZAHLUNG VON VORSCHÜSSEN UND VERSCHIEDENEN KREDITEN | | |
| 1710 | Einbringung von Beträgen wegen Freigabe von Kautionen und anderen Beträgen, die im Interesse der Regionalverwaltung hinterlegt wurden | <i>pro memoria</i> |
| 1730 | Vom ENEL geschuldete Entschädigungsquoten infolge des Rücktrittes der Region aus der Aktiengesellschaft « Avisio » im Sinne des Art. 11 des Gesetzes vom 6. Dezember 1962, Nr. 1643 | 100.000.000 |
| 1740 | Eintreibung der Vorschüsse, die zu Gunsten des ehemaligen, mit Art. 4 des Regionalgesetzes vom 7. November 1953, Nr. 19 bereitgestellten Rotationsfonds geleistet wurden | 61.000.000 |
| 1750 | Einbringung der Vorschüsse, die zu Gunsten des ehemaligen, mit Art. 1 des Regionalgesetzes vom 11. September 1961, Nr. 9 errichteten Rotationsfonds geleistet wurden | 195.000.000 |
| | | 356.000.000 |
| AUFNAHME VON DARLEHEN | | |
| 1800 | Erlös aus dem für die Gewährung von Beiträgen für die Schaffung von Anlagen und Flächen zur Beseitigung der festen Siedlungsabfälle aufzunehmenden Darlehen (Art. 10 des Regionalgesetzes vom 24. Januar 1972, Nr. 8) | 400.000.000 |
| 1801 | Erlös aus dem für die Gewährung außerordentlicher Subventionen für die Errichtung von Gebäuden zur Betreuung geistig und körperlich Behinderter aufzunehmenden Darlehen (Art. 5 des Regionalgesetzes vom 29. Januar 1972, Nr. 9) | 400.000.000 |
| | | 800.000.000 |

| K A P I T E L | | Betrag für das Finanzjahr 1972 |
|--|--|--------------------------------------|
| Nummer | B E N E N N U N G | |
| ÜBERSICHT | | |
| I. TITEL - AUS ABGABEN ERWACHSENDE EINNAHMEN | | |
| I. | KATEGORIE - Regionalsteuern | 104.130.410 |
| II. | KATEGORIE - Der Region zufallende staatliche Abgaben | 37.150.000.000 |
| | <i>Gesamtbetrag des I. Titels</i> | 37.254.130.410 |
| II. TITEL - NICHT AUS ABGABEN ERWACHSENDE EINNAHMEN | | |
| III. | KATEGORIE - Einkünfte aus des öffentlichen Nebendiensten | 95.500.000 |
| IV. | KATEGORIE - Einkünfte aus den Gütern der Region | 1.361.684.600 |
| V. | KATEGORIE - Reinertrag selbständiger Betriebe und Verwaltungserträge | — |
| VI. | KATEGORIE - Zinsen auf Vorschüsse und verschiedene Kredite | — |
| VII. | KATEGORIE - Eintreibungen, Rückzahlungen und Beiträge | 26.792.400 |
| VIII. | KATEGORIE - Der Region zufallende Einkünfte aus den Gütern des Staates | 1.500.000.000 |
| IX. | KATEGORIE - Staatliche Zuweisungen | 5.745.845.160 |
| X. | KATEGORIE - Posten, die gegen Ausgaben aufgerechnet werden | 239.500.000 |
| | <i>Gesamtbetrag des II. Titels</i> | 8.969.322.160 |
| III. TITEL - VERÄUSSERUNG UND AMORTISATION VON VERMÖGENSGÜTERN UND RÜCKZAHLUNG VON KREDITEN | | |
| XI. | KATEGORIE - Verkauf von Liegenschaften | 30.000.000 |
| XII. | KATEGORIE - Amortisation von Vermögensgütern | 353.000.000 |
| XIII. | KATEGORIE - Rückzahlung von Vorschüssen und verschiedenen Krediten | 356.000.000 |
| | <i>Gesamtbetrag des III. Titels</i> | 739.000.000 |

| K A P I T E L | | Betrag für das Finanzjahr 1972 |
|------------------------|--|--------------------------------------|
| Nummer | B E N E N N U N G | |
| ZUSAMMENFASSUNG | | |
| I. | TITEL - Aus Abgaben erwachsende Einnahmen | 37.254.130.410 |
| II. | TITEL - Nicht aus Abgaben erwachsende Einnahmen | 8.969.322.160 |
| | <i>Gesamtbetrag des I. und II. Titels</i> | 46.223.452.570 |
| III. | TITEL - Veräußerung und Amortisation von Vermögensgütern und Rückzahlung von Krediten | 739.000.000 |
| | AUFNAHME VON DARLEHEN | 800.000.000 |
| | <i>Allgemeiner Gesamtbetrag</i> | 47.762.452.570 |



VORANSCHLAG DER AUSGABEN

DER

REGION TRENTINO - SÜDTIROL

FÜR DAS FINANZJAHR

1972

| K A P I T E L | | Betrag für das Finanzjahr 1972 |
|---|---|--------------------------------------|
| Nummer | B E N E N N U N G | |
| I. TITEL - LAUFENDE AUSGABEN | | |
| PRÄSIDIUM DES REGIONALAUSCHUSSES | | |
| I. SEKTION - ALLGEMEINE VERWALTUNG | | |
| <i>Dienste des Präsidiums des Regionalausschusses</i> | | |
| I. KATEGORIE - DIENSTE DER ORGANE DER REGION | | |
| 1 | Ausgaben für den Regionalrat | 782.000.000 |
| 5 | Bezüge des Präsidenten des Regionalausschusses und der wirklichen Assessoren und Ersatzassessoren (Art. 2 und 3 des Regionalgesetzes vom 20. August 1959, Nr. 16 und Art. 1 des Regionalgesetzes vom 21. Januar 1963, Nr. 7) | 13.500.000 |
| 10 | Ausgaben für Reisen des Präsidenten der Regionalausschusses und der Assessoren (Art. 4 des Regionalgesetzes vom 20. August 1959, Nr. 16, Art. 2 des Regionalgesetzes vom 21. Januar 1963, Nr. 7 und Regionalgesetzes vom 11. Juli 1966, Nr. 11) | 25.000.000 |
| 15 | Steuern und Gebühren auf die Bezüge des Präsidenten des Regionalausschusses und der Assessoren (<i>Pflichtausgaben</i>) | 3.000.000 |
| | | 823.500.000 |
| II. KATEGORIE - IM DIENST STEHENDES PERSONAL | | |
| 30 | Gehälter, Löhne, Vergütungen und andere Dauerbezüge (<i>ständige Ausgaben und Pflichtausgaben</i>) | 905.000.000 |
| 31 | Überstundenvergütungen | 26.900.000 |
| 32 | Fürsorge- und Versicherungslasten auf die Bezüge des Personals (<i>Pflichtausgaben</i>) | 285.000.000 |
| 33 | Steuern und Gebühren auf die Bezüge, Zulagen und anderen Vergütungen an das Personal (<i>Pflichtausgaben</i>) | 70.000.000 |
| 34 | Zulagen und Spesenvergütungen für Dienstreisen und Versetzungen (Gesetz vom 15. April 1961, Nr. 291 und Regionalgesetz vom 11. Juli 1966, Nr. 11) | 18.500.000 |
| | | 1.305.400.000 |

| K A P I T E L | | Betrag für das Finanzjahr 1972 |
|---|---|--------------------------------------|
| Nummer | B E N E N N U N G | |
| III. KATEGORIE - PERSONAL IM RUHESTAND | | |
| 60 | Einmalige Abfindungen an Stelle der Pension, Abfertigungen und ähnliches (<i>Pflichtausgaben</i>) | <i>pro memoria</i> |
| IV. KATEGORIE - ANKAUF VON GÜTERN UND DIENSTE | | |
| 70 | Dem Präsidium des Regionalausschusses vorbehaltene Ausgaben | 9.000.000 |
| 75 | Aufwandsspesen des Präsidenten des Regionalausschusses und der Assessoren | 20.000.000 |
| 85 | Ausgaben für den Druck, die Verbreitung und die Verwaltung des Amts- blattes der Region, ausgenommen die Personalspesen (<i>Pflichtausgaben</i>) | 48.000.000 |
| 90 | Ausgaben für die Presse- und Informationsdienste und für den Nachweis der Tätigkeit der Region | 31.000.000 |
| | | 108.000.000 |
| II. SEKTION - ÖFFENTLICHE SICHERHEIT | | |
| <i>Dienste des Präsidiums des Regionalausschusses</i> | | |
| II. KATEGORIE - IM DIENST STEHENDES PERSONAL | | |
| 100 | Gehälter, Löhne, Vergütungen und andere Dauerbezüge (<i>ständige Ausgaben und Pflichtausgaben</i>) | 217.000.000 |
| 101 | Überstundenvergütungen | 43.200.000 |
| 102 | Fürsorge- und Versicherungslasten auf die Bezüge des Personals (<i>Pflicht- ausgaben</i>) | 83.000.000 |
| 103 | Steuern und Gebühren auf die Bezüge, Zulagen und anderen Vergütungen an das Personal (<i>Pflichtausgaben</i>) | 16.500.000 |
| 104 | Zulagen und Spesenvergütungen für Dienstreisen und Versetzungen (Gesetz vom 15. April 1961, Nr. 291 und Regionalgesetz vom 11. Juli 1966, Nr. 11) | 2.500.000 |
| | | 362.200.000 |

| K A P I T E L | | Betrag für das Finanzjahr 1972 |
|--|---|--------------------------------------|
| Nummer | B E N E N N U N G | |
| III. KATEGORIE - PERSONAL IM RUHESTAND | | |
| 130 | Einmalige Abfindungen an Stelle der Pension, Abfertigungen und ähnliches (Pflichtausgaben) | <i>pro memoria</i> |
| 135 | Ausgaben aus der Anwendung des Art. 12 des Regionalgesetzes vom 24. August 1954, Nr. 24 (Pflichtausgaben) | 7.000.000 |
| | | 7.000.000 |
| III. SEKTION - TÄTIGKEIT UND MASSNAHMEN AUF SOZIALEM GEBIET | | |
| - Dienste des Präsidiums des Regionalausschusses | | |
| II. KATEGORIE - IM DIENST STEHENDES PERSONAL | | |
| 170 | Gehälter, Löhne, Vergütungen und andere Dauerbezüge (<i>ständige Ausgaben und Pflichtausgaben</i>) | 139.000.000 |
| 171 | Überstundenvergütungen | 3.100.000 |
| 172 | Fürsorge- und Versicherungslasten auf die Bezüge des Personals (<i>Pflicht- ausgaben</i>) | 46.000.000 |
| 173 | Steuern und Gebühren auf die Bezüge, Zulagen und anderen Vergütungen an das Personal (<i>Pflichtausgaben</i>) | 12.000.000 |
| 174 | Zulagen und Spesenvergütungen für Dienstreisen und Versetzungen (Gesetz vom 15. April 1961, Nr. 291 und Regionalgesetz vom 11. Juli 1966, Nr. 11) | 7.000.000 |
| | | 207.100.000 |
| III. KATEGORIE - PERSONAL IM RUHESTAND | | |
| 200 | Einmalige Abfindungen an Stelle der Pension, Abfertigungen und ähnliches (Pflichtausgaben) | <i>pro memoria</i> |

| K A P I T E L | | Betrag für das Finanzjahr 1972 |
|---|--|--------------------------------------|
| Nummer | B E N E N N U N G | |
| IV. SEKTION - TÄTIGKEIT UND MASSNAHMEN AUF WIRTSCHAFTLICHEM GEBIET | | |
| <i>Dienste des Präsidiums des Regionalausschusses</i> | | |
| II. KATEGORIE - IM DIENST STEHENDES PERSONAL | | |
| 210 | Gehälter, Löhne, Vergütungen und andere Dauerbezüge (<i>ständige Ausgaben und Pflichtausgaben</i>) | 2.367.000.000 |
| 211 | Überstundenvergütungen | 50.000.000 |
| 212 | Fürsorge- und Versicherungslasten auf die Bezüge des Personals (<i>Pflichtausgaben</i>) | 789.700.000 |
| 213 | Steuern und Gebühren auf die Bezüge, Zulagen und anderen Vergütungen an das Personal (<i>Pflichtausgaben</i>) | 191.000.000 |
| 214 | Zulagen und Spesenvergütungen für Dienstreisen und Versetzungen (Gesetz vom 15. April 1961, Nr. 291 und Regionalgesetz vom 11. Juli 1966, Nr. 11) | 151.500.000 |
| | | 3.549.200.000 |
| III. KATEGORIE - PERSONAL IM RUHESTAND | | |
| 240 | Einmalige Abfindungen an Stelle der Pension, Abfertigungen und ähnliches (<i>Pflichtausgaben</i>) | <i>pro memoria</i> |
| IV. KATEGORIE - ANKAUF VON GÜTERN UND DIENSTE | | |
| 245 | Ausgaben für die Durchführung von Lehrgängen für die Aufnahme in den Anfangsrank des Sonderstellenplanes der Forstunteroffiziere und Forstwachem und für die Beförderung der Forstwachem und Forstaufseher zum Rang von Forst-Oberaufsehern (Regionalgesetz vom 7. Dezember 1962, Nr. 2 und vom 28. November 1964, Nr. 41) | <i>pro memoria</i> |
| 246 | Ausgaben für die Durchführung von Fortbildungskursen für das Forstpersonal und für die Aufseher bei Forstarbeiten | 2.500.000 |
| | | 2.500.000 |

| K A P I T E L | | Betrag für das Finanzjahr 1972 |
|---|---|--------------------------------------|
| Nummer | B E N E N N U N G | |
| V. SEKTION - VERKEHRS- UND TRANSPORTWESEN | | |
| <i>Dienste des Präsidiums des Regionalausschusses</i> | | |
| II. KATEGORIE - IM DIENST STEHENDES PERSONAL | | |
| 260 | Gehälter, Löhne, Vergütungen und andere Dauerbezüge (<i>ständige Ausgaben und Pflichtausgaben</i>) | 88.000.000 |
| 261 | Überstundenvergütungen | 2.300.000 |
| 262 | Fürsorge- und Versicherungslasten auf die Bezüge des Personals (<i>Pflichtausgaben</i>) | 27.000.000 |
| 263 | Steuern und Gebühren auf die Bezüge, Zulagen und anderen Vergütungen an das Personal (<i>Pflichtausgaben</i>) | 7.000.000 |
| 264 | Zulagen und Spesenvergütungen für Dienstreisen und Versetzungen (Gesetz vom 15. April 1961, Nr. 291 und Regionalgesetz vom 11. Juli 1966, Nr. 11) | 9.000.000 |
| | | 133.300.000 |
| III. KATEGORIE - PERSONAL IM RUHESTAND | | |
| 270 | Einmalige Abfindungen an Stelle der Pension, Abfertigungen und ähnliches (<i>Pflichtausgaben</i>) | <i>pro memoria</i> |
| VII. SEKTION - NICHT AUFTEILBARE LASTEN | | |
| <i>Dienste des Präsidiums des Regionalausschusses</i> | | |
| II. KATEGORIE - IM DIENST STEHENDES PERSONAL | | |
| 290 | Sondervergütungen nach Art. 6 des Präsidial-Legislativdekretes vom 27. Juni 1946, Nr. 19 | 2.500.000 |
| 291 | Ausgaben aus der Leistung der Sicherstellung für die vom Regionalpersonal aufgenommen Darlehen (Art. 21 des Regionalgesetzes vom 23. Januar 1964, Nr. 3) (<i>Pflichtausgaben</i>) | <i>pro memoria</i> |
| | | 2.500.000 |

| K A P I T E L | | Betrag für das Finanzjahr 1972 |
|---|---|--------------------------------------|
| Nummer | B E N E N N U N G | |
| III. KATEGORIE - PERSONAL IM RUHESTAND | | |
| 300 | Ausgaben aus der Anwendung des Art. 18 des Regionalgesetzes vom 23. Januar 1964, Nr. 3 (Art. 5 des Regionalgesetzes vom 21. Juni 1967, Nr. 6) (<i>Pflichtausgaben</i>) | 48.000.000 |
| IV. KATEGORIE - ANKAUF VON GÜTERN UND DIENSTE | | |
| 320 | Beträge, die im Zusammenhang mit der Ausdehnung der Sondererleichterungen und Sonderbegünstigungen der Staatsangestellten und deren Familien auf dem Gebiet der Personenbeförderung auf das Personal der Region und deren Familien zu zahlen sind (Art. 8 des Regionalgesetzes vom 7. September 1958, Nr. 23, abgeändert durch Art. 11 des Regionalgesetzes vom 28. August 1959, Nr. 17) (<i>Pflichtausgaben</i>) | 22.000.000 |
| 321 | Beiträge und Unterstützungen an das Personal für die Teilnahme an Sonderlehrgängen für technische und sprachliche Vervollständigung auch im Ausland. Ausgaben, Beiträge und Unterstützungen für die Durchführung von Sonderlehrgängen zur technischen und sprachlichen Vervollständigung für das Personal | 2.000.000 |
| 330 | Ausgaben für ärztliche Untersuchungen (<i>Pflichtausgaben</i>) | 1.800.000 |
| 331 | Ausgaben für Behandlung, für Unterbringung, für Prothesen und Entschädigungen (Art. 68 des Einheitstextes, genehmigt mit Dekret des Präsidenten der Republik vom 10. Januar 1957, Nr. 3, und Gesetz vom 1. November 1957, Nr. 1140) (<i>Pflichtausgaben</i>) | 1.700.000 |
| 335 | Ausgaben für die Haftpflichtversicherung der Arbeitnehmer der Region für die wie immer durch die unmittelbare Ausführung von Arbeiten entstandenen Schäden (Regionalgesetz vom 11. November 1971, Nr. 44) | 14.000.000 |
| 340 | Entschädigungen, Zulagen und Spesenersatz an Mitglieder von Kommissionen, Komitees und Beiräten (Regionalgesetz vom 5. Januar 1954, Nr. 1, vom 11. November 1960, Nr. 29 und Art. 11, 12 und 13 des Regionalgesetzes vom 23. Januar 1964, Nr. 3) | 25.000.000 |
| 341 | Entschädigungen, Zulagen und Spesenersatz an nicht zur Verwaltung gehörende Personen für Studien, Dienste und Sonderdienstleistungen im Interesse der Region (Regionalgesetz vom 5. Januar 1954, Nr. 1 und vom 26. April 1968, Nr. 6) | 67.000.000 |
| | | 133.500.000 |
| V. KATEGORIE - ZUWEISUNGEN | | |
| 360 | Fürsorgemaßnahmen zu Gunsten des im Dienst stehenden, des aus dem Dienst ausgeschieden Personals und seiner Familien | 4.000.000 |

| K A P I T E L | | Betrag für das Finanzjahr 1972 |
|---|--|--------------------------------------|
| Nummer | B E N E N N U N G | |
| VII. KATEGORIE - POSTEN, DIE DIE EINNAHMEN BERICHTIGEN UND MIT IHNEN AUFGERECHNET WERDEN | | |
| 370 | Ausgaben für die Auszahlung der vorläufigen Ruhestandsbehandlung an das aus dem Dienst ausgeschiedene Personal, die bei der endgültigen Liquidierung dieser Ruhestandsbehandlung durch die CPDEL wieder einzubringen sind (Art. 62, Abs. 5 des Gesetzes vom 3. März 1938, Nr. 680) | 61.000.000 |
| 375 | Ausgaben für die Auszahlung der von der INADEL zu leistenden Dienstprämie oder Ersatzzulage an das im Sinne der Art. 15 des Regionalgesetzes vom 26. August 1968, Nr. 20 in den Wartestand versetzte Personal, die bei der Versetzung des genannten Personals in den Ruhestand wieder einzubringen sind (Art. 16 des Regionalgesetzes vom 26. August 1968, Nr. 20) | <i>pro memoria</i> |
| | | 61.000.000 |
| FINANZEN UND VERMÖGEN, HANDEL, GENOSSENSCHAFTSWESEN UND ÖRTLICHE KÖRPERSCHAFTEN | | |
| I. SEKTION - ALLGEMEINE VERWALTUNG | | |
| <i>Finanzdienste</i> | | |
| IV. KATEGORIE - ANKAUF VON GÜTERN UND DIENSTE | | |
| 380 | Ausgaben für den Beitritt zu Organisationen auch internationaler Art und zu wirtschaftlichen und kulturellen Körperschaften | 6.000.000 |
| 381 | Jährlicher Mitgliedsbeitrag an die höhere Anstalt für die Ausbildung des Personals der Regionen und der örtlichen Körperschaften mit dem Sitz in Venedig (Regionalgesetz vom 12. Juli 1971, Nr. 12) | 3.000.000 |
| 385 | Ausgaben für die Veranstaltung und Teilnahme an Tagungen, Kongressen und anderen öffentlichen Veranstaltungen und Feierlichkeiten | 15.000.000 |
| 390 | Ausgaben für den Ankauf von Kunstwerken | 5.000.000 |
| 395 | Ausgaben für Untersuchungen, Studien und Erhebungen. Ausgaben für den Ankauf, die Veröffentlichung und die Übersetzung von Monographien, Studien und Arbeiten von regionalem Belang und für Autorenrechte | 32.000.000 |
| | | 61.000.000 |

| K A P I T E L | | Betrag für das Finanzjahr 1972. |
|---|---|---------------------------------------|
| Nummer | B E N E N N U N G | |
| V. KATEGORIE - ZUWEISUNGEN | | |
| 410 | Beihilfen für die Veranstaltung von künstlerischen Ausstellungen und Veranstaltungen. Ermutigungsprämien an Künstler | 1.000.000 |
| 415 | Prämien und Beihilfen für Studien und Arbeiten über regionale Fragen oder über Fragen von regionalem Belang | 2.500.000 |
| 420 | Beiträge für den Ankauf, die Veröffentlichung und die Übersetzung von Monographien, Studien und Arbeiten von regionalem Belang | 200.000 |
| 425 | Ausgaben zu Gunsten von Körperschaften, Vereinigungen und Komitees für die Abhaltung von Tagungen, Kongressen und anderen öffentlichen Veranstaltungen und Feierlichkeiten sowie für die Teilnahme an solchen. Ausgaben und Beihilfen mit Ausnahmscharakter | 30.000.000 |
| 430 | Ausgaben mit Ausnahmscharakter für Fürsorge- und Wohlfahrtszwecke | 25.000.000 |
| | | 58.700.000 |
| <i>Vermögen</i> | | |
| IV. KATEGORIE - ANKAUF VON GÜTERN UND DIENSTE | | |
| 460 | Kautionen und andere Hinterlegungen im Interesse der Regionalverwaltung (<i>Pflichtausgaben</i>) | 500.000 |
| 465 | Auf den Vermögensgütern lastende Steuern, Steuerzuschläge, Gebühren und Zinse (<i>Pflichtausgaben</i>) | 7.000.000 |
| 470 | Ausgaben für die Verwaltung und ordentliche Instandhaltung der Vermögensgüter | 35.000.000 |
| | | 42.500.000 |
| II. SEKTION - ÖFFENTLICHE SICHERHEIT | | |
| <i>Finanzdienste</i> | | |
| IV. KATEGORIE - ANKAUF VON GÜTERN UND DIENSTE | | |
| 480 | Entschädigung an das Nationalkonvikt « Damiano Chiesa » in Bozen als Schadenersatz für die nicht erfolgte Rückgabe der von der Berufsfeuerwehr Bozen besetzten Räume im Jahre 1971 Art. 1 des Regionalgesetzes vom 11. November 1960, Nr. 30) | 3.120.000 |

| K A P I T E L | | Betrag für das Finanzjahr 1972 |
|---------------|---|--------------------------------------|
| Nummer | B E N E N N U N G | |
| | VI. KATEGORIE - ZINSEN | |
| 485 | Zinsen und Ausgaben auf die aufgenommenen Darlehen (<i>Pflichtausgaben</i>) | 19.264.710 |
| | III. SEKTION - TÄTIGKEIT UND MASSNAHMEN AUF SOZIALEM GEBIET | |
| | <i>Finanzdienste</i> | |
| | VI. KATEGORIE - ZINSEN | |
| 490 | Zinsen und Ausgaben auf die aufgenommenen Darlehen (<i>Pflichtausgaben</i>) | 16.567.300 |
| | IV. SEKTION - TÄTIGKEIT UND MASSNAHMEN AUF WIRTSCHAFTLICHEM GEBIET | |
| | <i>Finanzdienste</i> | |
| | IV. KATEGORIE - ANKAUF VON GÜTERN UND DIENSTE | |
| 495 | Ausgaben für die Ausrüstung, Ausstattung und Bewaffung des Forstpersonals, des Forst-Aufsichtspersonals und des Personals der Jagd- und Fischereiaufsicht | 27.000.000 |
| | <i>Vermögen</i> | |
| | V. KATEGORIE - ZUWEISUNGEN | |
| 530 | Fehlbetrag der Sonderverwaltung für die Gebarung der Heilbäder von Levico, Vetriolo und Roncegno (Regionalgesetz vom 19. Februar 1964, Nr. 9) | 21.326.920 |
| | <i>Finanzdienste</i> | |
| | VI. KATEGORIE - ZINSEN | |
| 532 | Zinsen und Ausgaben auf die aufgenommenen Darlehen (<i>Pflichtausgaben</i>) | 545.101.171 |

| K A P I T E L | | Betrag für das Finanzjahr 1972 |
|--|--|--------------------------------------|
| Nummer | B E N E N N U N G | |
| V. SEKTION - VERKEHRS- UND TRANSPORTWESEN | | |
| <i>Finanzdienste</i> | | |
| VI. KATEGORIE - ZINSEN | | |
| 535 | Zinsen und Ausgaben auf die aufgenommenen Darlehen (<i>Pflichtausgaben</i>) | 52.066.782 |
| VI. SEKTION - MASSNAHMEN ZU GÜNSTEN DER LOKALFINANZEN | | |
| <i>Finanzdienste</i> | | |
| V. KATEGORIE - ZUWEISUNGEN | | |
| 538 | Zuweisung gemäß Art. 70 des Verfassungsgesetzes vom 26. Februar 1948, Nr. 5 an die Provinzen Trient und Bozen | 21.808.539.100 |
| VII. SEKTION - NICHT AUFTEILBARE LASTEN | | |
| <i>Finanzdienste</i> | | |
| IV. KATEGORIE - ANKAUF VON GÜTERN UND DIENSTE | | |
| 540 | Ausgaben für den Betrieb der Zentralämter | 130.500.000 |
| 541 | Post-, Telegramm- und Telefonspesen der Zentral- und Außenämter | 80.000.000 |
| 542 | Ausgaben für den Ankauf von Veröffentlichungen, Zeitschriften und Zeitungen für die Zentralämter | 7.500.000 |
| 550 | Ausgaben für den Betrieb der Außenämter | 96.500.000 |
| 560 | Ausgaben für den Ankauf, die Erneuerung und die Reparatur von Möbeln, Schreibmaschinen, Rechenmaschinen, Spezialmaschinen, wissenschaftlichen Geräten, Meß-, Rechen- und Kontrollgeräten, technischen Ausrüstungen, verschiedenem Material und Zubehör | 35.000.000 |
| <i>Übertrag</i> | | 349.500.000 |

| K A P I T E L | | Betrag für das Finanzjahr 1972 |
|---|---|--------------------------------------|
| Nummer | B E N E N N U N G | |
| | <i>Übertrag</i> | 349.500.000 |
| 561 | Instandhaltung, Reparatur und Einrichtung von Räumlichkeiten und entsprechenden Anlagen | 6.500.000 |
| 562 | Miete von Räumlichkeiten (<i>Pflichtausgaben</i>) | 66.500.000 |
| 563 | Ankauf, Instandhaltung, Reparatur, Miete und Betrieb von Kraftfahrzeugen | 45.000.000 |
| 570 | Ausgaben für die Belieferung des untergeordneten Personals mit Dienstkleidung | 4.000.000 |
| 580 | Allfällige Ausgaben | 251.220 |
| | | 471.751.220 |
| VI. KATEGORIE - ZINSEN | | |
| 610 | Zinsen auf befristete Vorschüsse des Schatzamtes der Region | <i>pro memoria</i> |
| 611 | Zinsen und Ausgaben auf die aufgenommenen Darlehen (<i>Pflichtausgaben</i>) | 129.065.696 |
| | | 129.065.696 |
| VII. KATEGORIE - POSTEN, DIE DIE EINNAHMEN-BERICHTIGEN UND MIT IHNEN AUFGERECHNET WERDEN | | |
| 630 | Rückerstattung und Rückzahlungen (<i>Pflichtausgaben</i>) | 80.000.000 |
| 631 | Versteigerungsspesen und Rückerstattung von hinterlegten Geldern für Versteigerungskosten und von anderen Geldern, die beim Schatzamt der Region hinterlegt wurden | <i>pro memoria</i> |
| 632 | Vorschuß zu Gunsten des Ökonomen der Region im Sinne des Art. 38 des Regionalgesetzes vom 13. April 1970, Nr. 6 | 20.000.000 |
| 635 | Ausgaben für die Abnahme, die Honorare und Vergütungen sowie Rückerstattung von Hinterlegungen für Abnahmespesen im Sinne des Art. 31 des Regionalgesetzes vom 4. August 1971, Nr. 25 | 20.000.000 |
| | | 120.000.000 |
| IX. KATEGORIE - NICHT ZUWEISBARE BETRÄGE | | |
| 640 | Ausgaben für Rechtsstreite, Schiedssprüche, Schadenersatz und ähnliches (<i>Pflichtausgaben</i>) | 3.000.000 |

| K A P I T E L | | Betrag für das Finanzjahr 1972 |
|---|---|--------------------------------------|
| Nummer | B E N E N N U N G | |
| <i>Rücklagen und Sonderbeträge</i> | | |
| VIII. KATEGORIE - AMORTISATION | | |
| 650 | Für die Amortisation der Vermögensgüter einzuzahlende Beträge | 353.000.000 |
| IX. KATEGORIE - NICHT ZUWEISBARE BETRÄGE | | |
| 660 | Verwaltungsmäßig verwirkte Ausgabenrückstände, die von den Gläubigern angefordert wurden (<i>Pflichtausgaben</i>) | <i>pro memoria</i> |
| 665 | Rücklagenbetrag für die in den Art. 20 und 21 des Regionalgesetzes vom 13. April 1970, Nr. 6 genannten Ausgaben | 85.000.000 |
| 666 | Rücklagenbetrag für unvorhergesehene Ausgaben (Art. 22 des Regionalgesetzes vom 13. April 1970, Nr. 6) | 35.000.000 |
| 670 | Verfügbarer Betrag zur Deckung von mit gesetzlichen Maßnahmen zusammenhängenden Auslagen (<i>Verzeichnis Nr. 2</i>) | 898.000.000 |
| | | 1.018.000.000 |
| LANDWIRTSCHAFT | | |
| IV. SEKTION - TÄTIGKEIT UND MASSNAHMEN AUF WIRTSCHAFTLICHEM GEBIET | | |
| <i>Landwirtschaft</i> | | |
| IV. KATEGORIE - ANKAUF VON GÜTERN UND DIENSTE | | |
| 681 | Ausgaben zur Verbesserung des Feld-, Obst- und Weinbaues und der Saatguterzeugung | 5.330.000 |
| 684 | Ausgaben für Veranstaltungen und Veröffentlichungen über die Landwirtschaft, für photographische Unterlagen und Werbetätigkeit, für die Herstellung und den Ankauf von Kulturfilmen | 1.000.000 |
| | | 6.330.000 |

| K A P I T E L | | Betrag für das Finanzjahr 1972 |
|--|---|--------------------------------------|
| Nummer | B E N E N N U N G | |
| V. KATEGORIE - ZUWEISUNGEN | | |
| 700 | Beitrag zu Gunsten der land- und forstwirtschaftlichen Versuchsanstalt der Region von San Michele an der Etsch (Art. 10 des Regionalgesetzes vom 28. Dezember 1963, Nr. 38 und Regionalgesetz vom 27. Juli 1968, Nr. 17) | 93.320.000 |
| 703 | Beiträge und Unterstützungen für Vorträge, für den technischen Beistand an die Bauern und für Vorführfähigkeit | 6.000.000 |
| 715 | Beiträge und Unterstützungen für den Druck landwirtschaftlicher Werbezeitschriften, auch unter Berücksichtigung der sprachlichen Erfordernisse | 3.000.000 |
| 720 | Beiträge für Veranstaltungen und Veröffentlichungen über die Landwirtschaft, für photographische Unterlagen und Werbetätigkeit, für die Herstellung und den Ankauf von Kulturfilmen | 1.000.000 |
| 725 | Beitrag für die Tätigkeit des Beirates für Land- und Forstwirtschaft der Provinz Trient (Regionalgesetz vom 20. August 1960, Nr. 11) | 26.000.000 |
| 735 | Beihilfen an die Konsortien von Eigentümern oder Haltern landwirtschaftlicher Maschinen für die Entfaltung und Förderung der Mechanisierung in der Landwirtschaft (Art. 1 des Regionalgesetzes vom 5. Januar 1959, Nr. 1) | 24.000.000 |
| | | 153.320.000 |
| FINANZEN UND VERMÖGEN, HANDEL, GENOSSENSCHAFTSWESEN UND ÖRTLICHE KÖRPERSCHAFTEN | | |
| IV. SEKTION - TÄTIGKEIT UND MASSNAHMEN AUF WIRTSCHAFTLICHEM GEBIET | | |
| <i>Handel</i> | | |
| IV. KATEGORIE - ANKAUF VON GÜTERN UND DIENSTE | | |
| 750 | Ausgaben zur Anregung und Förderung der Handelstätigkeiten und für den Absatz der Erzeugnisse der Region im In- und Ausland | 14.000.000 |
| 755 | Ausgaben für die Beteiligung mit einheimischen Erzeugnissen an inländischen und ausländischen Messen, Ausstellungen und Musterschauen (Art. 1 und 2 des Regionalgesetzes vom 19. Februar 1964, Nr. 11) | 24.000.000 |
| 760 | Ausgaben für Marktuntersuchungen und für die Bereitstellung und Verteilung von Werbematerial und Werbediensten für die regionalen Erzeugnisse sowohl im Inland als auch im Ausland (Art. 7 und 8 des Regionalgesetzes vom 19. Februar 1964, Nr. 11) | 27.000.000 |
| | | 65.000.000 |

| K A P I T E L | | Betrag für das Finanzjahr 1972 |
|--|--|--------------------------------------|
| Nummer | B E N E N N U N G | |
| V. KATEGORIE - ZUWEISUNGEN | | |
| 800 | Beiträge und Unterstützungen für Vorhaben zur Anregung und Förderung der Handelstätigkeiten und für den Absatz der Erzeugnisse der Region im In- und Ausland | 11.000.000 |
| PRÄSIDIUM DES REGIONALAUSSCHUSSES | | |
| I. SEKTION - ALLGEMEINE VERWALTUNG | | |
| <i>Grundbuch</i> | | |
| IV. KATEGORIE - ANKAUF VON GÜTERN UND DIENSTE | | |
| 850 | Ausgaben für den Druck von Formblättern und für die Aufbewahrung der Schriftstücke der Grundbuchsämter | 11.500.000 |
| 855 | Ausgaben für die Anlage und Neuordnung des Grundbuches | 11.750.000 |
| 860 | Ausgaben für die Einführung der alphabetischen Eigentümerkartei im Grundbuch (Regionalgesetz vom 11. September 1965, Nr. 9) | 8.000.000 |
| 865 | Ausgaben für die Durchführung von vorbereitenden Lehrgängen für Anwärter auf das Befähigungsdiplom für Grundbuchsführer. Beihilfen für die Teilnahme an den Lehrgängen | 2.000.000 |
| | | 33.250.000 |
| FINANZEN UND VERMÖGEN, HANDEL, GENOSSENSCHAFTSWESEN UND ÖRTLICHE KÖRPERSCHAFTEN | | |
| IV. SEKTION - TÄTIGKEIT UND MASSNAHMEN AUF WIRTSCHAFTLICHEM GEBIET | | |
| <i>Genossenschaftswesen</i> | | |
| IV. KATEGORIE - ANKAUF VON GÜTERN UND DIENSTE | | |
| 900 | Ausgaben für die außerordentliche Revision der Genossenschaften (Regionalgesetz vom 29. Januar 1954, Nr. 7 und Art. 3 des Regionalgesetzes vom 14. Februar 1964, Nr. 8) | 3.000.000 |
| 905 | Beiträge und Unterstützungen für die ordentliche Revision und für den technischen, rechtlichen und verwaltungsmäßigen Beistand an die Genossenschaften sowie für die Tätigkeit der anerkannten Vereinigungen zu ihrer Entfaltung und Neuordnung (Art. 28 Abs. 1 des Regionalgesetzes vom 29. Januar 1954, Nr. 7 und Art. 4 und 8 des Regionalgesetzes vom 14. Februar 1964, Nr. 8) | 115.000.000 |
| | | 118.000.000 |

| K A P I T E L | | Betrag für das Finanzjahr 1972 |
|---|--|--------------------------------------|
| Nummer | B E N E N N U N G | |
| ALPINE WIRTSCHAFT UND FORSTE, JAGD UND FISCHEREI | | |
| IV. SEKTION - TÄTIGKEIT UND MASSNAHMEN AUF WIRTSCHAFTLICHEM GEBIET | | |
| <i>Alpine Wirtschaft</i> | | |
| IV. KATEGORIE - ANKAUF VON GÜTERN UND DIENSTE | | |
| 950 | Ausgaben für Veranstaltungen und Veröffentlichungen über die alpine Wirtschaft und die Forste; Ausgaben für statistische Arbeiten und für photographische und filmische Darstellungen. Ausgaben für Vorhaben über die Natur (Art. 4 Z. 10 des Verfassungsgesetzes vom 26. Februar 1948, Nr. 5) | 2.330.000 |
| 955 | Ausgaben für Vorföhrtätigkeit und für die Durchführung von Fortbildungskursen für Forstaufseher, Forstgärtner sowie Vorarbeiter und Arbeiter der Wildbachverbauung und Waldnutzung | 166.500 |
| 960 | Ausgaben für ordentliche Instandhaltungsarbeiten an den bestehenden Wildbach- und Lawinenverbauungen, für die Instandhaltung und Reparatur der Ausrüstung sowie für den Betrieb und die Verwaltung der Lager (Art. 5 des Verfassungsgesetzes vom 26. Februar 1948, Nr. 5) | 100.000.000 |
| | | 102.496.500 |
| V. KATEGORIE - ZUWEISUNGEN | | |
| 1000 | Beiträge für Veranstaltungen und Veröffentlichungen über die alpine Wirtschaft und die Forste sowie für Vorhaben über die Natur (Art. 4 Z. 10 des Verfassungsgesetzes vom 26. Februar 1948, Nr. 5) | 130.000 |
| <i>Forstdomänengut</i> | | |
| IV. KATEGORIE - ANKAUF VON GÜTERN UND DIENSTE | | |
| 1050 | Verwaltung, Bestellung und Betreuung der Forste | 48.000.000 |
| 1051 | Verwaltung der Sägewerke und der anderen Betriebe und Verwertung von Walderzeugnissen in Eigenregie | 141.500.000 |
| 1060 | Ausgaben für die Pflichtversicherungen der Arbeiter in den regionalen Domänenforsten gegen Arbeitsunfälle (<i>Pflichtausgaben</i>) | 12.500.000 |
| 1070 | Steuern, Steuerzuschläge, Zinse und Abgaben, die auf den Forsten lasten (<i>Pflichtausgaben</i>) | 9.000.000 |
| | | 211.000.000 |

| K A P I T E L | | Betrag für das Finanzjahr 1972 |
|---|---|--------------------------------------|
| Nummer | B E N E N N U N G | |
| INDUSTRIE UND BERGBAU | | |
| IV. SEKTION - TÄTIGKEIT UND MASSNAHMEN AUF WIRTSCHAFTLICHEM GEBIET | | |
| <i>Industrie</i> | | |
| IV. KATEGORIE - ANKAUF VON GÜTERN UND DIENSTE | | |
| 1100 | Ausgaben für die Tätigkeit des geologisch-lagerstättenkundlichen Laboratoriums (Regionalgesetz vom 8. November 1968, Nr. 41) | 1.000.000 |
| FREMDENERKEHR, TRANSPORTE, KREDITWESEN UND SOZIALHILFE | | |
| V. SEKTION - VERKEHRS- UND TRANSPORTWESEN | | |
| <i>Transporte</i> | | |
| IV. KATEGORIE - ANKAUF VON GÜTERN UND DIENSTE | | |
| 1140 | Ausgaben für die Tätigkeit des technologischen Laboratoriums für Seilbahnen (Art. 6 des Regionalgesetzes vom 16. April 1968, Nr. 3) | 5.000.000 |
| V. KATEGORIE - ZUWEISUNGEN | | |
| 1150 | Anteil der Beteiligung am Konsortium für die Verwirklichung des Wasserweges Gardasee - Mantuaseen | 2.400.000 |

| K A P I T E L | | Betrag für das Finanzjahr 1972 |
|---|---|--------------------------------------|
| Nummer | B E N E N N U N G | |
| IV. SEKTION - TÄTIGKEIT UND MASSNAHMEN AUF WIRTSCHAFTLICHEM GEBIET | | |
| <i>Fremdenverkehr</i> | | |
| IV. KATEGORIE - ANKAUF VON GÜTERN UND DIENSTE | | |
| 1170 | Ausgaben für Werbetätigkeit, Veröffentlichungen und organisatorische Tätigkeit auf dem Gebiete des Fremdenverkehrs (Regionalgesetz vom 30. April 1952, Nr. 18) | 63.670.000 |
| 1180 | Ausgaben für den Erwerb, den Druck von Photo-, Karten- und Verlagsmaterial für den Fremdenverkehr, für den Druck von Veröffentlichungen für den Fremdenverkehr und für die Herstellung und den Ankauf von Kulturfilmen | 26.670.000 |
| | | 90.340.000 |
| V. KATEGORIE - ZUWEISUNGEN | | |
| 1220 | Unter den in der Region tätigen Landes-Fremdenverkehrsämtern aufzuteilender Betrag (Gesetz vom 4. März 1964, Nr. 114) | 155.000.000 |
| ALPINE WIRTSCHAFT UND FORSTE, JAGD UND FISCHEREI | | |
| IV. SEKTION - TÄTIGKEIT UND MASSNAHMEN AUF WIRTSCHAFTLICHEM GEBIET | | |
| <i>Jagd und Fischerei</i> | | |
| IV. KATEGORIE - ANKAUF VON GÜTERN UND DIENSTE | | |
| 1280 | Ausgaben für Veranstaltungen und Veröffentlichungen über die Jagd und die Fischerei, für photographische Unterlagen und Werbetätigkeit, für die Herstellung und den Ankauf von Kulturfilmen und für Vorhaben zum Schutze der Natur, auch hinsichtlich des Wildbestandes | 1.670.000 |
| 1290 | Ausgaben für Vorhaben zum Schutze und zur Vermehrung des Fischbestandes | 394.400 |
| 1295 | Ausgaben für Vorhaben zum Schutze und zur Vermehrung des Fischbestandes (Dekret des Präsidenten der Republik vom 1. März 1961, Nummer 121, lfd. Nr. 54 - Tabelle A, abgeändert mit Gesetz vom 20. März 1968, Nr. 433) | 12.923.160 |
| | | 14.987.560 |

| K A P I T E L | | Betrag für das Finanzjahr 1972 |
|--|---|--------------------------------------|
| Nummer | B E N E N N U N G | |
| V. KATEGORIE - ZUWEISUNGEN | | |
| 1335 | Beiträge für Vorhaben zum Schutze und zur Vermehrung des Jagdwildbestandes | 8.000.000 |
| 1340 | Unter den Landes-Jagdkomitees von Trient und Bozen und den Landes-Jagdverbänden von Trient und Bozen aufzuteilender Betrag (Art. 80 des kgl. Dekretes vom 5. Juni 1939, Nr. 1016 und Art. 38 und 39 des Gesetzes vom 2. August 1967, Nr. 799) | 14.229.000 |
| 1345 | Anteil der Beteiligung der Region am Pflichtkonsortium für den Schutz der Fischerei im Gardasee und im Idrosee | 500.000 |
| 1350 | Beiträge und Unterstützungen für Vorhaben zum Schutze und zur Vermehrung des Fischbestandes | 2.500.000 |
| | | 25.229.000 |
| PRÄSIDIUM DES REGIONALAUSSCHUSSES | | |
| IV. SEKTION - TÄTIGKEIT UND MASSNAHMEN AUF WIRTSCHAFTLICHEM GEBIET | | |
| <i>Öffentliche Arbeiten</i> | | |
| IV. KATEGORIE - ANKAUF VON GÜTERN UND DIENSTE | | |
| 1390 | Vergütungen an Freiberufler für die Ausarbeitung von Projekten und die Leitung von unmittelbar von der Region durchgeführten Arbeiten (Art. 1 des Regionalgesetzes vom 3. Juni 1968, Nr. 10). Ausgaben für Kollaudierung | 3.000.000 |
| FINANZEN UND VERMÖGEN, HANDEL, GENOSSENSCHAFTSWESEN UND ÖRTLICHE KÖRPERSCHAFTEN | | |
| I. SEKTION - ALLGEMEINE VERWALTUNG | | |
| <i>Wahldienst</i> | | |
| IV. KATEGORIE - ANKAUF VON GÜTERN UND DIENSTE | | |
| 1490 | Ausgaben für die Lieferung von Drucksorten und Wahlmaterial für die Volksbefragungen an die Gemeinden (Art. 33 des Regionalgesetzes vom 7. November 1960, Nr. 16) | 500.000 |
| <i>Übertrag</i> | | 500.000 |

| K A P I T E L | | Betrag für das Finanzjahr 1972 |
|---------------|--|--------------------------------------|
| Nummer | B E N E N N U N G | |
| | <i>Übertrag</i> | 500.000 |
| 1495 | Ausgaben für die Wahl der Gemeinderäte (Regionalgesetze vom 6. April 1956, Nr. 5, vom 19. September 1963, Nr. 28 und vom 14. August 1967, Nr. 15) | 2.500.000 |
| 1500 | Ausgaben für die Wahl des Regionalrates (Regionalgesetze vom 20. August 1952, Nr. 24, vom 18. Juni 1964, Nr. 23 und vom 3. August 1968, Nr. 19) | <i>pro memoria</i> |
| | | 3.000.000 |
| | PRÄSIDIUM DES REGIONALAUSSCHUSSES | |
| | II. SEKTION - ÖFFENTLICHE SICHERHEIT | |
| | <i>Feuerwehrdienst</i> | |
| | V. KATEGORIE - ZUWEISUNGEN | |
| 1530 | Ausgleichszuweisung an die regionale Feuerwehrekasse (Art. 30 des Regionalgesetzes vom 20. August 1954, Nr. 24 und Regionalgesetze vom 22. Januar 1962, Nr. 7 und vom 30. August 1971, Nr. 32) | 256.790.000 |
| 1535 | Betrag für die Gewährung von außerordentlichen Beiträgen an die freiwilligen Feuerwehren im Sinne des Art. 3 des Regionalgesetzes vom 21. Januar 1963, Nr. 2 | 80.000.000 |
| | | 336.790.000 |
| | FREMDENERKEHR, TRANSPORTE, KREDITWESEN UND SOZIALHILFE | |
| | III. SEKTION - TÄTIGKEIT UND MASSNAHMEN AUF SOZIALEM GEBIET | |
| | <i>Sozialhilfe</i> | |
| | V. KATEGORIE - ZUWEISUNGEN | |
| 1570 | Unterstützung der Arbeiter, der Arbeitslosen, der Auswanderer und Rückwanderer, auch durch Körperschaften, Vereinigungen und Institute | 16.500.000 |
| 1575 | Beiträge und Unterstützungen an Einrichtungen, Körperschaften und Vereinigungen mit Fürsorge- und Wohlfahrtszielen | 65.330.000 |
| 1580 | Kostenbeitrag für Studienstipendien, die von der Universität Padua verdienstvollen und bedürftigen Studenten der Region vorbehalten werden | 13.000.000 |
| 1585 | Beiträge und Unterstützungen an Einrichtungen, Körperschaften und Vereinigungen mit Fürsorgezielen, die Kolonien, Zeltlager, Fürsorgestellen und Erholungsheime für Arbeiter führen | 6.500.000 |
| 1590 | Außerordentlicher Beitrag an die höhere Schule der Region für Sozialdienst für die Tätigkeit dieser Schule | 27.000.000 |
| | | 128.330.000 |

| K A P I T E L | | Betrag für das Finanzjahr 1972 |
|--|---|--------------------------------------|
| Nummer | B E N E N N U N G | |
| FINANZEN UND VERMÖGEN, HANDEL, GENOSSENSCHAFTSWESEN UND ÖRTLICHE KÖRPERSCHAFTEN | | |
| VI. SEKTION - MASSNAHMEN ZU GUNSTEN DER LOKALFINANZEN | | |
| <i>Lokalfinanzen</i> | | |
| V. KATEGORIE - ZUWEISUNGEN | | |
| 1631 | Beiträge an die Talgemeinschaften und Talkonsortien (Regionalgesetz vom 28. Dezember 1970, Nr. 37) | 30.000.000 |
| SOZIALFÜRSORGE UND GESUNDHEITSWESEN | | |
| III. SEKTION - TÄTIGKEIT UND MASSNAHMEN AUF SOZIALEM GEBIET | | |
| <i>Gesundheits- und Spitalfürsorge</i> | | |
| IV. KATEGORIE - ANKAUF VON GÜTERN UND DIENSTE | | |
| 1675 | Ausgaben für die Durchführung der Befähigungswettbewerbe für das der deutschen Sprachgruppe angehörende Sanitätspersonal (Art. 16 des Regionalgesetzes vom 23. September 1970, Nr. 20) | 30.000.000 |
| V. KATEGORIE - ZUWEISUNGEN | | |
| 1700 | Ausgaben und Beiträge für den Ankauf von Apparaten für bedürftige Behinderte | 8.330.000 |
| 1705 | Beiträge und Unterstützungen für Vorhaben zur Ausbildung, Fortbildung, Vervollständigung und Spezialisierung des der Ausübung von Sanitätsberufen und dem Sanitätshilfspersonal zugeteilten Personals oder der Anwärter sowie des Personals der Einrichtungen für Gesundheitsfürsorge | 3.330.000 |
| 1710 | Beihilfen an die Ärzte-Sozialstellen für die Bekämpfung der Neurosen | 1.000.000 |
| 1715 | Beiträge und Unterstützungen an die gesamtstaatliche Körperschaft für den moralischen Schutz des Kindes und an die O.N.M.I. für die bessere Ausstattung und Einrichtung der psycho-pädagogischen Arztstellen | 3.330.000 |
| <i>Übertrag</i> | | 15.990.000 |

| K A P I T E L | | Betrag für das Finanzjahr 1972 |
|---------------|--|--------------------------------------|
| Nummer | B E N E N N U N G | |
| | <i>Übertrag</i> | 15.990.000 |
| 1720 | Beiträge und Unterstützungen an Krankenhäuser, Konsortien, öffentliche Heilanstalten und andere Körperschaften für die Verbesserung der Dienste für die sanitäre und spitalärztliche Betreuung einschließlich der Einrichtung von Räumen für diese Betreuung | 33.330.000 |
| 1725 | Beiträge an die Landeskonsortien für die Krebsbekämpfung (Regionalgesetz vom 12. August 1959, Nr. 13) | 20.000.000 |
| 1745 | Beiträge und Unterstützungen an die Krankenhauskörperschaften für die Erneuerung der technisch-sanitären Einrichtungen der Krankenhäuser und für deren Verbesserung und Anpassung in den Fällen, in denen die Pflegegebühr nicht ausreicht, die erforderlichen Ausgaben zu decken (Art. 33 des Gesetzes vom 12. Februar 1968, Nr. 132, Gesetz vom 8. Mai 1971, Nr. 304 - Dekret des Ministers für Gesundheitswesen vom 2. Juli 1971) | 581.273.000 |
| | | 650.593.000 |
| | <i>Fürsorge und Sozialversicherungen</i> | |
| | IV. KATEGORIE - ANKAUF VON GÜTERN UND DIENSTE | |
| 1750 | Ausgaben zur Ausschreibung von Preiswettbewerben und für Vorhaben zur Verhütung von Arbeitsunfällen | <i>pro memoria</i> |
| | V. KATEGORIE - ZUWEISUNGEN | |
| 1800 | Unterstützungen zur Ausschreibung von Preiswettbewerben und zur Förderung von Vorhaben für die Verhütung von Arbeitsunfällen | 10.000.000 |
| 1810 | Unterstützungen an die Patronate für Sozialdienste der Arbeiter (Regionalgesetz vom 9. August 1957, Nr. 15) | 100.000.000 |
| 1820 | Ausgaben für die Durchführung der Aufgaben des Verbindungsausschusses zwischen den wechselseitigen Landes-Krankenkassen (Art. 34 des Regionalgesetzes vom 20. August 1954, Nr. 25, abgeändert durch Art. 11 des Regionalgesetzes vom 27. August 1956, Nr. 11) | <i>pro memoria</i> |
| 1830 | Beiträge an die wechselseitigen Gemeinde- und Landes-Krankenkassen der Bauern (Regionalgesetz vom 3. September 1958, Nr. 21) | 60.000.000 |
| 1831 | Beiträge an die wechselseitigen Landes-Krankenkassen für die Handwerker (Regionalgesetz vom 15. August 1959, Nr. 14) | 40.000.000 |
| | <i>Übertrag</i> | 210.000.000 |

| K A P I T E L | | Betrag für das Finanzjahr 1972 |
|---------------|--|--------------------------------------|
| Nummer | B E N E N N U N G | |
| | <i>Übertrag</i> | 210.000.000 |
| 1832 | Beiträge an die wechselseitigen Landes-Krankenkassen für die Kaufleute (Regionalgesetz vom 28. Dezember 1963, Nr. 36) | 29.000.000 |
| 1833 | Beiträge an die wechselseitigen Landes-Bauernkrankenkassen von Trient und Bozen für die Heilmittelfürsorge an die Pensionsinhaber, die Anspruch auf die Krankenfürsorge nach Art. 1 des Gesetzes vom 29. Mai 1967, Nr. 369 haben, und an die zu ihren Lasten lebenden Familienangehörigen (Art. 1 des Regionalgesetzes vom 4. Juli 1969, Nr. 3) | 145.000.000 |
| 1834 | Beiträge an die wechselseitigen Landes-Handwerkerkrankenkassen von Trient und Bozen für die Heilmittelfürsorge an die Pensionsbezieher, die Anspruch auf die Krankenfürsorge nach Art. 1 des Gesetzes vom 27. Februar 1963, Nr. 260 haben, und an die zu ihren Lasten lebenden Familienangehörigen (Art. 2 des Regionalgesetzes vom 4. Juli 1969, Nr. 3) | 29.000.000 |
| 1835 | Beiträge an die wechselseitigen Landes-Kaufleuterkrankenkassen von Trient und Bozen für die Heilmittelfürsorge an die Pensionsbezieher, die Anspruch auf die Krankenfürsorge nach Art. 30 des Gesetzes vom 22. Juli 1966, Nr. 613 haben, und an die zu ihren Lasten lebenden Familienangehörigen (Art. 3 des Regionalgesetzes vom 4. Juli 1969, Nr. 3) | 4.000.000 |
| 1836 | Beiträge an die wechselseitigen Landes-Krankenkassen der Bauern, der Handwerker und der Kaufleute von Trient und Bozen für die Heilmittelfürsorge an die Bezieher der Rente nach dem Regionalgesetz vom 11. September 1961, Nr. 8 und der Zuwendung nach dem Regionalgesetz vom 25. August 1962, Nr. 14 (Regionalgesetz vom 18. Dezember 1970, Nr. 33) | 2.000.000 |
| 1850 | Beiträge an die wechselseitigen Landes-Krankenkassen von Trient und Bozen im Zusammenhang mit den Befreiungen nach Art. 8 des Gesetzes vom 25. Juli 1952, Nr. 991 (Regionalgesetz vom 17. September 1959, Nr. 18) | <i>pro memoria</i> |
| 1890 | Beiträge an die wechselseitigen Landes-Krankenkassen von Trient und Bozen für die Ausdehnung der im Regionalgesetz vom 7. Dezember 1962, Nr. 22 vorgesehenen Begünstigungen auf die Hausbediensteten, die Lehrlinge, die Arbeiter der Schulungsbaustellen und Wiederaufforstungen sowie die Heimarbeiter | 515.000.000 |
| 1891 | Beiträge an die wechselseitigen Landes-Krankenkassen von Trient und Bozen für die Ausdehnung der im Regionalgesetz vom 7. Dezember 1962, Nr. 23 vorgesehenen Begünstigungen auf die landwirtschaftlichen Arbeiter | 430.000.000 |
| 1892 | Beiträge an die wechselseitigen Landes-Krankenkassen von Trient und Bozen für die Ausdehnung der Krankenfürsorge auf die Begünstigten nach den Regionalgesetzen vom 11. September 1961, Nr. 8 und vom 25. August 1962, Nr. 14 und nachfolgenden Abänderungen (Regionalgesetz vom 10. November 1965, Nr. 12) | 33.000.000 |
| | <i>Übertrag</i> | 1.397.000.000 |

| K A P I T E L | | Betrag für das Finanzjahr 1972 |
|---------------|---|--------------------------------------|
| Nummer | B E N E N N U N G | |
| | <i>Übertrag</i> | 1.397.000.000 |
| 1893 | Beiträge an die wechselseitigen Landes-Krankenkassen von Trient und Bozen für die Krankenfürsorge zu Gunsten der in der Region ansässigen, ins Ausland ausgewanderten Arbeitnehmer und deren Familienangehörigen (Regionalgesetz vom 3. Juni 1968, Nr. 8) | 30.000.000 |
| 1900 | Maßnahmen zu Gunsten der Hinterbliebenen von Bauern, Halb- und Teilpächtern (Regionalgesetz vom 14. August 1971, Nr. 29) | 140.000.000 |
| 1901 | Entschädigung für zeitweilige vollständige Arbeitsunfähigkeit an die Bauern, Halb- und Teilpächter (Regionalgesetz vom 11. November 1971, Nr. 42) | 82.000.000 |
| 1902 | Ausgaben für Entbindungsgeld für Bäuerinnen (Regionalgesetz vom 11. November 1971, Nr. 43) | 110.000.000 |
| 1903 | Beiträge an die wechselseitigen Landes-Krankenkassen von Trient und Bozen für die Entrichtung des den landwirtschaftlichen Arbeitern im Sinne des Regionalgesetzes vom 7. Dezember 1962, Nr. 23 im Ausmaß nach Art. 1 des Regionalgesetzes vom 28. November 1971, Nr. 46 gebührenden Krankengeldes | 70.000.000 |
| 1920 | Ausgaben für die Gewährung der in den Gesetzen über die Pflichtversicherung gegen Berufskrankheiten vorgesehenen Vergünstigungen, die auf Grund der geltenden staatlichen Vorschriften nicht verabreicht werden können, an die an Silikose und Asbestose erkrankten Arbeitnehmer. Ausgaben für ärztliche Untersuchungen (Regionalgesetze vom 11. September 1961, Nr. 8, vom 10. November 1965, Nr. 14 und vom 14. August 1967, Nr. 16) (<i>Pflichtausgaben</i>) | 28.000.000 |
| | | 1.857.000.000 |

| K A P I T E L | | Betrag für das Finanzjahr 1972 |
|---------------|---|--------------------------------------|
| Nummer | B E N E N N U N G | |
| | <p>II. TITEL - AUSGABEN AUF KAPITALKONTO</p> <p>FINANZEN UND VERMÖGEN, HANDEL, GENOSSENSCHAFTSWESEN UND ÖRTLICHE KÖRPERSCHAFTEN</p> <p>I. SEKTION - ALLGEMEINE VERWALTUNG</p> <p style="text-align: center;"><i>Vermögen</i></p> <p>X. KATEGORIE - LIEGENSCHAFTEN UND BAUTEN ZU UNMITTELBAREN LASTEN DER REGION</p> | |
| 2001 | <p>Ausgaben für den Ankauf und den Bau von Liegenschaften, für die außerordentliche Instandhaltung und für Arbeiten betreffend Vermögensverbesserungen</p> | 70.000.000 |
| | <p>IV. SEKTION - TÄTIGKEIT UND MASSNAHMEN AUF WIRTSCHAFTLICHEM GEBIET</p> <p style="text-align: center;"><i>Vermögen</i></p> <p>X. KATEGORIE - LIEGENSCHAFTEN UND BAUTEN ZU UNMITTELBAREN LASTEN DER REGION</p> | |
| 2030 | <p>Ausgaben für den Ankauf und den Bau von Liegenschaften für die Durchführung von Arbeiten betreffend Vermögensverbesserungen und für die außerordentliche Instandhaltung. Maßnahmen nach Art. 2 Buchst. c) des Regionalgesetzes vom 19. Februar 1964, Nr. 9 und verschiedene Lieferungen, die im Interesse der Vermögensbetriebe notwendig sind .</p> | 85.000.000 |

| K A P I T E L | | Betrag für das Finanzjahr 1972 |
|---------------|---|--------------------------------------|
| Nummer | B E N E N N U N G | |
| | V. SEKTION - VERKEHRS- UND TRANSPORTWESEN | |
| | <i>Vermögen</i> | |
| | XII. KATEGORIE - AKTIENBETEILIGUNGEN UND ZUWENDUNGEN | |
| 2060 | Ausgabe für die Zeichnung weiterer Kapitalanteile der Brennerautobahn AG (Art. 2 des Regionalgesetzes vom 11. November 1971, Nr. 40) (2. und letzter Anteil) | 103.150.000 |
| | LANDWIRTSCHAFT | |
| | IV. SEKTION - TÄTIGKEIT UND MASSNAHMEN AUF WIRTSCHAFTLICHEM GEBIET | |
| | <i>Landwirtschaft</i> | |
| | X. KATEGORIE - LIEGENSCHAFTEN UND BAUTEN ZU UNMITTELBAREN LASTEN DER REGION | |
| 2100 | Ausgaben für landwirtschaftliche Bodenverbesserungs- und Bonifizierungsbauten (Regionalgesetz vom 10. Februar 1971, Nr. 2) | 33.330.000 |
| 2161 | Ausgaben zur Durchführung von Programmen und von Vorhaben betreffend den technischen Beistand, die Verbreitung, die Vorführtätigkeit und die wirtschaftliche Beratung der Unternehmen sowie für die berufliche Vorbereitung und die fachliche Ausbildung der Unternehmer und der Arbeitskräfte der landwirtschaftlichen Betriebe auch durch Fühlungen mit der Landwirtschaft anderer Länder (Art. 5 des Gesetzes vom 27. Oktober 1966, Nr. 910) | 22.000.000 |
| 2162 | Ausgaben für Vorhaben zur Förderung des Genossenschaftswesens in der Landwirtschaft (Art. 6 Abs. 1 des Gesetzes vom 27. Oktober 1966, Nr. 910) | 30.000.000 |
| 2200 | Ausgaben für die Projektierung und Ausführung der im Sinne der Gesetze vom 10. August 1950, Nr. 647, vom 15. Juli 1954, Nr. 543, vom 29. Juli 1957, Nr. 635 und vom 22. Juli 1966, Nr. 614 auszuführenden außerordentlichen Bauten | 100.000.000 |
| | | 185.330.000 |

| K A P I T E L | | Betrag für das Finanzjahr 1972 |
|-----------------------------|---|--------------------------------------|
| Nummer | B E N E N N U N G | |
| XI. KATEGORIE - ZUWEISUNGEN | | |
| 2415 | Zinsenbeiträge im Sinne des Art. 1 des Regionalgesetzes vom 7. November 1963, Nr. 19 und der nachfolgenden Abänderungen zur Förderung und Verbreitung der Bewässerung und Gölledüngung im Gebiete der Region (Regionalgesetz vom 22. Januar 1962, Nr. 6) | 24.000.000 |
| 2480 | Zinsenbeitrag auf die von den Agrarkreditanstalten gewährten Darlehen für Bodenverbesserungsarbeiten (Art. 3 des Gesetzes vom 5. Juli 1928, Nr. 1760 und nachfolgende Abänderungen und Ergänzungen sowie Art. 9 des Gesetzes vom 2. Juni 1961, Nr. 454) | 127.320.000 |
| 2481 | Beitrag auf die Bodenverbesserungsdarlehen für den Bau, die Vergrößerung, die Modernisierung von Anlagen zur Unterbringung des Viehes und der damit zusammenhängenden Einrichtungen und Ausrüstungen einschließlich der ergänzenden beweglichen Ausrüstungen sowie für den Bau, die Vergrößerung und die Modernisierung von Unterkünften für die in der Viehwirtschaft beschäftigten ständigen Lohnbediensteten (Art. 9 des Gesetzes vom 2. Juni 1961, Nr. 454 und Art. 4 des Gesetzes vom 23. Mai 1964, Nr. 404) | 60.000.000 |
| 2483 | Zinsenbeitrag auf die von Agrarkreditanstalten und -körperschaften gewährten Darlehen, die für die Durchführung von Verbesserungsarbeiten und für den Ankauf der entsprechenden Einrichtungen zur Entfaltung und Vermehrung des Zuchtviehbestandes bestimmt sind, einschließlich der Errichtung von Anlagen für die Lagerung, die Aufbewahrung und den Verkauf der Erzeugnisse aus der Vieh- und Geflügelzucht (Art. 16 Abs. 1 Buchst. b) des Gesetzes vom 2. Juni 1961, Nr. 454) | 114.000.000 |
| 2485 | Zinsenbeitrag auf die von den Agrarkreditanstalten gewährten Darlehen für die Bildung und Abrundung des landwirtschaftlichen Kleinbesitzes gemäß Art. 2 des Gesetzdekrets vom 24. Februar 1948, Nr. 114 und nachfolgenden Abänderungen und Ergänzungen (Art. 27 Abs. 2 des Gesetzes vom 2. Juni 1961, Nr. 454) | 50.000.000 |
| 2486 | Zinsenbeitrag auf die für die Bildung und Abrundung des landwirtschaftlichen Kleinbesitzes gewährten Darlehen (Art. 27 Abs. 2 des Gesetzes vom 2. Juni 1961, Nr. 454 und Art. 21 Abs. 2 und 3 des Gesetzes vom 26. Mai 1965, Nr. 590) | 411.000.000 |
| 2500 | Beiträge zur Durchführung von Programmen und von Vorhaben betreffend den technischen Beistand, die Verbreitung, die Vorführtätigkeit und die wirtschaftliche Beratung der Unternehmen sowie für die berufliche Vorbereitung und die fachliche Ausbildung der Unternehmer und der Arbeitskräfte der landwirtschaftlichen Betriebe auch durch Fühlungen mit der Landwirtschaft anderer Länder (Art. 5 des Gesetzes vom 27. Oktober 1966, Nr. 910) | 61.600.000 |
| 2501 | Beiträge, die darauf abzielen, in größerem Maßstabe einen rationelleren Schutz der Kulturen gegen pflanzliche und tierische Schädlinge und Viruskrankheiten durchzuführen (Art. 7 des Gesetzes vom 27. Oktober 1966, Nr. 910) | 62.000.000 |
| <i>Übertrag</i> | | 909.920.000 |

| K A P I T E L | | Betrag für das Finanzjahr 1972 |
|---------------|---|--------------------------------------|
| Nummer | B E N E N N U N G | |
| | <i>Übertrag</i> | 909.920.000 |
| 2502 | Kapitalbeiträge zur Schaffung sämtlicher Anlagen, welche die Ernte, die Lagerung, die Bearbeitung, die Veredlung und den Verkauf landwirtschaftlicher und tierzüchterischer Erzeugnisse und Nebenerzeugnisse betreffen, sowie zur Vergrößerung und Modernisierung bestehender Anlagen (Art. 9 des Gesetzes vom 27. Oktober 1966, Nr. 910) | 300.000.000 |
| 2504 | Beiträge zur Durchführung der Programme nach Art. 1 Buchst. a) und c) des Gesetzes vom 27. November 1956, Nr. 1367, die darauf abzielen, die Entfaltung und Verbesserung des Viehbestandes sowie der ein- und mehrschürigen Wiesen von im Hügelland und im Berggebiet liegenden Betrieben zu fördern, die in tierzüchterische Betriebe umgewandelt werden (Art. 14 Abs. 1 und 2 des Gesetzes vom 27. Oktober 1966, Nr. 910) | 96.000.000 |
| 2506 | Kapitalbeiträge für Bodenverbesserungsarbeiten, die darauf abzielen, durch die Verbesserung und die Modernisierung der Bodenstrukturen die Vermehrung der Erzeugnisse und die Herabsetzung der Produktionskosten sowie die Verbesserung der Lebensverhältnisse auf dem Land zu fördern (Art. 16 und 25 des Gesetzes vom 27. Oktober 1966, Nr. 910) | 575.000.000 |
| 2507 | Zinsenbeitrag auf die Bodenverbesserungsdarlehen, welche auf Grund des Gesetzes vom 5. Juli 1928, Nr. 1760 von einzelnen oder zusammengeschlossenen landwirtschaftlichen Betrieben zur Verbesserung und Modernisierung der Betriebsstrukturen aufgenommen wurden (Art. 16 des Gesetzes vom 27. Oktober 1966, Nr. 910) | 344.000.000 |
| 2508 | Beihilfen zum Bau und zur Instandsetzung von Feldwegen und Güterzufahrtswegen und zum Bau von Wasserleitungen, einschließlich der Maßnahmen zu Gunsten zusammengeschlossener landwirtschaftlicher Betriebe (Art. 17 und 25 des Gesetzes vom 27. Oktober 1966, Nr. 910) | 312.000.000 |
| 2509 | Beiträge zur Durchführung von Plänen zwecks Anwendung der elektrischen Kraft in der Landwirtschaft, im Hausgebrauch und im Betrieb (Art. 19 des Gesetzes vom 27. Oktober 1966, Nr. 910) | 200.000.000 |
| 2511 | Zinsenbeiträge im Sinne des Art. 16 des Gesetzes vom 27. Oktober 1966, Nr. 910 (Art. 2 des Regionalgesetzes vom 14. Oktober 1971, Nr. 37) | 70.000.000 |
| 2550 | Beitrag auf die von den Agrarkreditanstalten oder -körperschaften den von außergewöhnlichen Naturkatastrophen oder Witterungsunbilden geschädigten landwirtschaftlichen Genossenschaften gewährten Betriebsdarlehen gemäß Art. 22 Abs. 2 und 25 Abs. 2 des Gesetzdekretes vom 18. November 1966, Nr. 976, umgewandelt in das Gesetz vom 23. Dezember 1966, Nr. 1142 | 50.000.000 |
| 2601 | Zinsen- und Kapitalbeitrag auf die Betriebsdarlehen, die von Agrarkreditanstalten oder -körperschaften den landwirtschaftlichen Erzeugern gewährt werden, deren Betriebe durch die Naturkatastrophen oder außergewöhnlichen Witterungsunbilden Schäden bei den Ausleserzeugnissen erlitten haben (Art. 2, 1., 2., 3. und letzter Absatz, des Gesetzdekretes vom 30. August 1968, Nr. 917, umgewandelt in das Gesetz vom 21. Oktober 1968, Nr. 1088) | 226.500.000 |
| | <i>Übertrag</i> | 3.083.420.000 |

| K A P I T E L | | Betrag für das Finanzjahr 1972 |
|--|---|--------------------------------------|
| Nummer | B E N E N N U N G | |
| | <i>Übertrag</i> | 3.083.420.000 |
| 2650 | Zinsenbeitrag auf die im Art. 2 des Gesetzdekretes vom 30. September 1969, Nr. 646, umgewandelt mit Abänderungen in das Gesetz vom 26. November 1969, Nr. 828, vorgesehene Darlehen mit 20 jähriger Tilgungszeit zu Gunsten von landwirtschaftlichen Unternehmern und Betriebsgenossenschaften für die Umwandlung von zinsenbelasteten Schulden aus der Aufnahme von kurz- und mittelfristigen Darlehen | 35.000.000 |
| 2660 | Zinsenbeitrag und gleichbleibender Jahresbeitrag auf die Betriebsdarlehen mit fünfjähriger Tilgungszeit gemäß Art. 5 Abs. 1 des Gesetzes vom 25. Mai 1970, Nr. 364 für die Ergänzung des Betriebskapitals sowie für den Erwerb von Bedarfsgütern hinsichtlich der durch außergewöhnlich lang andauernde Trockenheit geschädigten Viehzucht zu Gunsten von landwirtschaftlichen Unternehmern und Viehzüchtern in den Gebieten, die von den außergewöhnlichen Naturkatastrophen oder Witterungsunbilden der Jahre 1970 und 1971 geschädigt wurden | 80.000.000 |
| 2662 | Zinsenbeitrag auf die Betriebsdarlehen mit fünfjähriger Tilgungszeit gemäß Art. 7 des Gesetzes vom 25. Mai 1970, Nr. 364 für den Betriebsbedarf und für die Tilgung von Schulden aus Agrarkreditgeschäften zu Gunsten der durch außergewöhnliche Witterungsunbilden in den Jahren 1970 und 1971 geschädigten landwirtschaftlichen Betriebe und Genossenschaften | 42.000.000 |
| | | 3.240.420.000 |
| FINANZEN UND VERMÖGEN, HANDEL, GENOSSENSCHAFTSWESEN UND ÖRTLICHE KÖRPERSCHAFTEN | | |
| IV. SEKTION - TÄTIGKEIT UND MASSNAHMEN AUF WIRTSCHAFTLICHEM GEBIET | | |
| <i>Handel</i> | | |
| XI. KATEGORIE - ZUWEISUNGEN | | |
| 2820 | Beiträge an die Handelsbetriebe, Konsumgenossenschaften und Gastbetriebe für die Verbesserung oder Erneuerung der Ausstattung (Art. 7 Buchst. a) des Regionalgesetzes vom 15. November 1968, Nr. 46 und Regionalgesetze vom 24. November 1970, Nr. 29 und vom 4. August 1971, Nr. 24) | 85.000.000 |
| 2821 | Beiträge an die Handelsbetriebe und Konsumgenossenschaften für die Umstrukturierung des Unternehmens (Art. 7 Buchst. b) des Regionalgesetzes vom 15. November 1968, Nr. 46 und Regionalgesetze vom 24. November 1970, Nr. 29 und vom 4. August 1971, Nr. 24) | 250.000.000 |
| | | 335.000.000 |

| K A P I T E L | | Betrag für das Finanzjahr 1972 |
|--|--|--------------------------------------|
| Nummer | B E N E N N U N G | |
| <i>Genossenschaftswesen</i> | | |
| XI. KATEGORIE - ZUWEISUNGEN | | |
| 2900 | Ausgaben, Beiträge und Unterstützungen für Vorhaben und Tätigkeiten zur Förderung und Entfaltung des Genossenschaftswesens (Art. 1 und 2 des Regionalgesetzes vom 14. Februar 1964, Nr. 8) | 8.500.000 |
| 2910 | Beihilfen zur Förderung und Unterstützung der Organisation und der Tätigkeit der Koordinierung und technischen Betreuung, die von den Dachverbänden der landwirtschaftlichen Genossenschaften entfaltet wird (Art. 6 des Regionalgesetzes vom 14. Februar 1964, Nr. 8) | 40.500.000 |
| | | 49.000.000 |
| ALPINE WIRTSCHAFT UND FORSTE, JAGD UND FISCHEREI | | |
| IV. SEKTION - TÄTIGKEIT UND MASSNAHMEN AUF WIRTSCHAFTLICHEM GEBIET | | |
| <i>Alpine Wirtschaft</i> | | |
| X. KATEGORIE - LIEGENSCHAFTEN UND BAUTEN ZU UNMITTELBAREN LASTEN DER REGION | | |
| 3000 | Ausgaben für die Projektierung von Forstarbeiten, für Untersuchungen, Studien und Forschungen und für die Abgrenzung der Gebiete, die forstlichen Beschränkungen zu unterwerfen sind | 1.000.000 |
| 3005 | Ausgaben für Forstgärten, Aufforstungen und Anpflanzungen zu Werbezwecken auf dem Forst- und Fremdenverkehrssektor. Ausgaben für die Verteilung von Saatgut und Forstpflanzen und für die Einrichtung von Musterfeldern mit als Heilmittel anerkannten Kräutern | 65.000.000 |
| 3010 | Ausgaben zur Vorbeugung gegen Schädlinge und Krankheiten der Forstpflanzen und deren Bekämpfung, zur Löschung von Waldbränden und für die Errichtung von Notstandsstellen zur Unterdrückung von frevelhaften Baumschlägerungen im Interesse des Waldbestandes | 4.000.000 |
| 3015 | Ausgaben für Wiederaufforstungs- und Lawinenschutzbauten, Bodenbefestigung sowie für damit zusammenhängende Bauten und Einrichtungen kgl. Dekret vom 30. Dezember 1923, Nr. 3267) | 330.000.000 |
| <i>Übertrag</i> | | 400.000.000 |

| K A P I T E L | | Betrag für das Finanzjahr 1972 |
|-----------------------------|--|--------------------------------------|
| Nummer | B E N E N N U N G | |
| | <i>Übertrag</i> | 400.000.000 |
| 3020 | Ausgaben für die Durchführung von Maßnahmen zur Wiederaufforstung und Wiederherstellung des Waldbestandes im Bereich der Einzugsgebiete und in den Gebietsbereichen für Bodenverbesserung in Berggebieten, hauptsächlich um die Wirksamkeit der Wasserverbauungen zu gewährleisten, einschließlich der Konsolidierung der Dünen und Flugsandböden des Küstenlandes (Art. 26 und 27 des Gesetzes vom 27. Oktober 1966, Nr. 910) | 110.000.000 |
| 3025 | Ausgaben für die Durchführung von außerordentlichen Programmen an öffentlichen Arbeiten in den Gebietsbereichen der Bodenverbesserung in Berggebieten und in den Einzugsgebieten (Art. 24 und 25 des Gesetzes vom 27. Oktober 1966, Nr. 910) | 160.000.000 |
| 3030 | Ausgaben für die Durchführung von Wildbach- und Lavinenverbauungsarbeiten und für die außerordentliche Instandhaltung der bestehenden Bauten sowie für den Ankauf der notwendigen Ausrüstungen (Art. 5 des Verfassungsgesetzes vom 26. Februar 1948, Nr. 5) | 1.550.000.000 |
| | | 2.220.000.000 |
| XI. KATEGORIE - ZUWEISUNGEN | | |
| 3260 | Beiträge zur Bekämpfung von Schädlingen und Krankheiten der Forstpflanzen und für die Löschung von Waldbränden | 2.000.000 |
| 3265 | Beiträge und Beihilfen im Sinne des Regionalgesetzes vom 8. Februar 1956, Nr. 4 zu Gunsten der Berggebiete | 100.000.000 |
| 3270 | Maßnahmen zu Gunsten der einzelnen und zusammengeschlossenen kleinen und mittleren Grundeigentümer, Kleinbauern, Pächter und Halbpächter, die in den Berggebieten der Region ihre Tätigkeit entfalten (Regionalgesetz vom 31. Oktober 1964, Nr. 31, vom 3. Juni 1968, Nr. 9, vom 16. November 1969, Nr. 11, vom 19. Oktober 1970, Nr. 21 und vom 18. August 1971, Nr. 30) | 232.000.000 |
| 3275 | Beiträge zu Gunsten der Gemeinden, der Eigenverwaltungen der mit Gemeindennutzungsrechten belasteten Fraktionsgüter und anderer öffentlicher Körperschaften, die Eigentümer von Wäldern sind, für die Wiederherstellung der durch die Überschwemmung vom August und November 1966 geschädigten Forstwege (Art. 2 des Regionalgesetzes vom 4. August 1967, Nr. 11) | 27.500.000 |
| 3300 | Beiträge zur Ausgabe für die Durchführung, in den Berggebieten, von Bauten und Arbeiten, die eng mit der Bildung von Unternehmen und Betrieben verbunden sind, welche vorwiegend Wald- und Weidecharakter aufweisen, sowie für die Verbesserung der Weideflächen der Berggemeinden und anderer Bergkörperschaften (Art. 18 des Gesetzes vom 27. Oktober 1966, Nr. 910) | 140.000.000 |
| 3302 | Beiträge an die Sonderbetriebe und Konsortien zur Verwaltung der Wald- und Weidegüter der Gemeinden und anderer Körperschaften zu den allgemeinen Ausgaben. Beiträge an die Gemeinden und an die anderen Körperschaften zu den Ausgaben für die Aufstellung der Wirtschaftspläne für ihre Wald- und Weidegüter (Art. 34 des Gesetzes vom 27. Oktober 1966, Nr. 910) | 40.000.000 |
| | | 541.500.000 |

| K A P I T E L | | Betrag für das Finanzjahr 1972 |
|---------------|---|--------------------------------------|
| Nummer | B E N E N N U N G | |
| | <i>Forstdomänengut</i> | |
| | X. KATEGORIE - LIEGENSCHAFTEN UND BAUTEN ZU UNMITTELBAREN LASTEN DER REGION | |
| 3500 | Ausgaben für den Bau und die außerordentliche Instandsetzung von Straßen, Bretterlagern, Gebäuden, Brücken und Wasserleitungen, für den Ankauf von Gebäuden, Maschinen und besonderen Ausrüstungen sowie besonderen Mitteln für den Transport von Walderzeugnissen und für die Anlage von Werkstätten, Stromleitungen, Telephonleitungen und Luftseilbahnen | 83.500.000 |
| 3501 | Aufforstungsarbeiten, Festigungs- und Instandsetzungsarbeiten an Grundstücken und Wäldern, Verbesserungsarbeiten an Almen und Weiden, Anlage und Erweiterung der Forstgärten im Eigentum der Region | 17.500.000 |
| 3502 | Ausgaben für die Ausarbeitung und Überprüfung von Wirtschaftsplänen der Domänenforste | 5.000.000 |
| 3550 | Ankauf von Grundstücken und Wäldern für die Vermehrung des Forstdomänengutes | <i>pro memoria</i> |
| 3551 | Ankauf von Grundstücken für die Vermehrung des Forstdomänengutes, der mit dem Erlös aus dem Verkauf von für das obgenannte Domänengut nicht geeigneten Grundstücken durchzuführen ist (Art. 121 des kgl. Dekretes vom 30. Dezember 1923, Nr. 3267) | 30.000.000 |
| | | 136.000.000 |
| | INDUSTRIE UND BERGBAU | |
| | IV. SEKTION - TÄTIGKEIT UND MASSNAHMEN AUF WIRTSCHAFTLICHEM GEBIET | |
| | <i>Industrie</i> | |
| | X. KATEGORIE - LIEGENSCHAFTEN UND BAUTEN ZU UNMITTELBAREN LASTEN DER REGION | |
| 3580 | Ausgaben zur besseren Nutzung der Porphy-, Marmor- und Ziersteinbrüche sowie zur Verwertung ihrer Erzeugnisse (Art. 2 des Regionalgesetzes vom 8. November 1968, Nr. 41) | 3.330.000 |

| K A P I T E L | | Betrag für das Finanzjahr 1972 |
|--|---|--------------------------------------|
| Nummer | B E N E N N U N G | |
| XI. KATEGORIE - ZUWEISUNGEN | | |
| 3600 | Krediterleichterungen für die kleinen und mittleren Industrieunternehmen (Regionalgesetze vom 7. März 1963, Nr. 10, vom 10. Februar 1964, Nr. 5, vom 4. Oktober 1965, Nr. 10, vom 25. Juli 1966, Nr. 13, vom 19. Januar 1968, Nr. 1, vom 1. August 1969, Nr. 6, vom 19. Oktober 1970, Nr. 22 und vom 31. Juli 1971, Nr. 21) | 1.465.000.000 |
| 3605 | Beitrag an die Gemeinde Rovereto zur Finanzierung des Wasserkraftwerkes des Leno von Terragnolo (Art. 1 Buchst. b) des Regionalgesetzes vom 28. Dezember 1963, Nr. 34) | 42.738.024 |
| 3620 | Hilfsmaßnahmen zu Gunsten der durch die Witterungsunbilden vom September 1965 und August 1966 geschädigten Wirtschaftstätigkeiten nach dem Regionalgesetz vom 28. November 1966, Nr. 21 | 27.000.000 |
| 3625 | Krediterleichterungen zu Gunsten der durch die Überschwemmung vom November 1966 geschädigten Unternehmen (Regionalgesetz vom 14. August 1967, Nr. 18) | 300.000.000 |
| 3630 | Krediterleichterungen an die Industrieunternehmen für den Einbau geeigneter Vorrichtungen zur Beseitigung von schädlichem Rauch (Regionalgesetz vom 30. August 1968, Nr. 24) | 32.000.000 |
| 3635 | Eingriffe zur Förderung, Erleichterung und Anregung der Schurftätigkeit in der Region (Regionalgesetz vom 20. März 1964, Nr. 17 und Art. 1 des Regionalgesetzes vom 8. November 1968, Nr. 41) | 10.000.000 |
| | | 1.876.738.024 |
| FREMDENVKKEHR, TRANSPORTE, KREDITWESEN UND SOZIALHILFE | | |
| V. SEKTION - VERKEHRS- UND TRANSPORTWESEN | | |
| <i>Transporte</i> | | |
| X. KATEGORIE - LIEGENSCHAFTEN UND BAUTEN ZU UNMITTELBAREN LASTEN DER REGION | | |
| 3800 | Ausgaben für Studien und Entwürfe zur Verbesserung der Straßenverbindungen, Eisenbahnverbindungen, Flugverbindungen, Seeverbindungen, Wasserwegverbindungen, Seilbahnverbindungen und Fernspreverbindungen, die die Region betreffen | 13.300.000 |

| K A P I T E L | | Betrag für das Finanzjahr 1972 |
|---|--|--------------------------------------|
| Nummer | B E N E N N U N G | |
| XI. KATEGORIE - ZUWEISUNGEN | | |
| 3850 | Beiträge und Unterstützungen für Studien und Entwürfe zur Verbesserung der Straßenverbindungen, Eisenbahnverbindungen, Flugverbindungen, Seeverbindungen, Wasserwegverbindungen, Seilbahnverbindungen und Fernsprechverbindungen, die die Region betreffen | 1.330.000 |
| 3865 | Zinsenbeiträge für den Bau, die Modernisierung und den Umbau von Luftseilbahnen im öffentlichen Dienst (Art. 1 Buchstabe b) und Art. 10 des Regionalgesetzes vom 5. November 1960, Nr. 24 und Regionalgesetz vom 16. Januar 1967, Nr. 1) | 38.500.000 |
| 3870 | Beiträge zu Gunsten öffentlicher Körperschaften, die sich am Bau und Betrieb von Seilbahnen zur Verbindung der Talsohle mit Gebirgsorten oder mit Gebieten mit bedeutender Entfaltungsmöglichkeit für den Fremdenverkehr beteiligen (Regionalgesetze vom 8. November 1968, Nr. 43 und vom 21. November 1970, Nr. 27) | 72.300.000 |
| | | 112.130.000 |
| XIII. KATEGORIE - GEWÄHRUNG VON KREDITEN UND VORSCHÜSSEN FÜR PRODUKTIVE ZWECKE | | |
| 3950 | Bürgschaft an die Gesellschaft « Brenner-Autobahn » zur Finanzierung der Autobahn Brenner - Modena (Regionalgesetz vom 28. November 1964, Nr. 40) | <i>pro memoria</i> |
| IV. SEKTION - TÄTIGKEIT UND MASSNAHMEN AUF WIRTSCHAFTLICHEM GEBIET | | |
| <i>Fremdenverkehr</i> | | |
| XI. KATEGORIE - ZUWEISUNGEN | | |
| 4100 | Beiträge zu Gunsten des Gastgewerbes (Regionalgesetze vom 18. November 1963, Nr. 30 und vom 6. November 1964, Nr. 37) | 50.000.000 |
| 4105 | Maßnahmen zu Gunsten des Gastgewerbes der Region (Regionalgesetz vom 5. September 1966, Nr. 18) | 100.000.000 |
| 4106 | Neue Maßnahmen zu Gunsten des Gastgewerbes der Region (Regionalgesetz vom 8. November 1968, Nr. 44) | 100.000.000 |
| 4170 | Beiträge zur Verwirklichung von Vorhaben im Interesse des Fremdenverkehrs in den Notstands- und Berggebieten (Art. 6 und 12 des Gesetzes vom 22. Juli 1966, Nr. 614) | 190.000.000 |
| | | 440.000.000 |

| K A P I T E L | | Betrag für das Finanzjahr 1972 |
|---------------|--|--------------------------------------|
| Nummer | B E N E N N U N G | |
| | XII. KATEGORIE - GEWÄHRUNG VON KREDITEN UND VORSCHÜSSEN FÜR PRODUKTIVE ZWECKE | |
| 4200 | Mit den Einnahmen nach Art. 2 des Gesetzes vom 4. März 1958, Nr. 174 zu bildender Betrag für die Gewährung von Darlehen zur Vermehrung und Verbesserung des gastgewerblichen Vermögens | 100.000.000 |
| | PRÄSIDIUM DES REGIONALAUSSCHUSSES | |
| | I. SEKTION - ALLGEMEINE VERWALTUNG | |
| | <i>Öffentliche Arbeiten</i> | |
| | X. KATEGORIE - LIEGENSCHAFTEN UND BAUTEN ZU UNMITTELBAREN LASTEN DER REGION | |
| 4300 | Außerordentliche Ausgaben für die Wiederherstellung von Kunstwerken und Denkmälern | 3.330.000 |
| | III. SEKTION - TÄTIGKEIT UND MASSNAHMEN AUF SOZIALEM GEBIET | |
| | <i>Öffentliche Arbeiten</i> | |
| | X. KATEGORIE - LIEGENSCHAFTEN UND BAUTEN ZU UNMITTELBAREN LASTEN DER REGION | |
| 4320 | Ausgaben zur Ausführung von Bauten betreffend Wasserleitungen und Kanalisationen in den Notstands- und Berggebieten (Gesetz vom 22. Juli 1966, Nr. 614) | <i>pro memoria</i> |
| | IV. SEKTION - TÄTIGKEIT UND MASSNAHMEN AUF WIRTSCHAFTLICHEM GEBIET | |
| | <i>Öffentliche Arbeiten</i> | |
| | X. KATEGORIE - LIEGENSCHAFTEN UND BAUTEN ZU UNMITTELBAREN LASTEN DER REGION | |
| 4380 | Ausgaben aus der Revision der Vertragspreise bei den öffentlichen Bauten | 28.500.000 |

| K A P I T E L | | Betrag für das Finanzjahr 1972 |
|--|---|--------------------------------------|
| Nummer | B E N E N N U N G | |
| XI. KATEGORIE - ZUWEISUNGEN | | |
| 4411 | Beiträge für fünfzehn Jahre zur Durchführung der Arbeiten für die Wiederherstellung oder Fertigstellung der durch die Überschwemmungen des Herbstes 1966 beschädigten Bauten (Art. 2 Buchst. b) des Regionalgesetzes vom 21. November 1970, Nr. 28) | 40.000.000 |
| 4430 | Beihilfen im Sinne der Art. 3 und 4 des Gesetzes vom 30. Juni 1904, Nr. 293 für Bauten zum Schutze der Straßen und Wohnorte vor Vermurungen und Zerstörungen (Art. 4 Z. 5 des Verfassungsgesetzes vom 26. Februar 1948, Nr. 5) | 33.330.000 |
| | | 73.330.000 |
| V. SEKTION - VERKEHRS- UND TRANSPORTWESEN | | |
| <i>Öffentliche Arbeiten</i> | | |
| X. KATEGORIE - LIEGENSCHAFTEN UND BÄUTEN ZU UNMITTELBAREN LASTEN DER REGION | | |
| 4470 | Ausgaben für die Durchführung von Straßenbauarbeiten in den Notstands- und Berggebieten (Gesetz vom 22. Juli 1966, Nr. 614) | 1.044.000.000 |
| XI. KATEGORIE - ZUWEISUNGEN | | |
| 4500 | Beiträge für die Durchführung von Straßenbauarbeiten in der Provinz Bozen (Regionalgesetze vom 10. November 1965, Nr. 13 und vom 15. November 1967, Nr. 24) | 33.615.000 |
| FREMDENVERKEHR, TRANSPORTE, KREDITWESEN UND SOZIALHILFE | | |
| III. SEKTION - TÄTIGKEIT UND MASSNAHMEN AUF SOZIALEM GEBIET | | |
| <i>Sozialhilfe</i> | | |
| XI. KATEGORIE - ZUWEISUNGEN | | |
| 4550 | Beiträge für den Ankauf und die Wiederinstandsetzung von Gebäuden, die für die Fürsorge bestimmt sind, sowie für hygienisch-sanitäre Anlagen, für technologische Anlagen und für Heizungsanlagen in solchen Gebäuden | 39.000.000 |

| K A P I T E L | | Betrag für das Finanzjahr 1972 |
|--|--|--------------------------------------|
| Nummer | B E N E N N U N G | |
| SOZIALFÜRSORGE UND GESUNDHEITSWESEN | | |
| III. SEKTION - TÄTIGKEIT UND MASSNAHMEN AUF SOZIALEM GEBIET | | |
| <i>Gesundheits- und Spitalfürsorge</i> | | |
| XI. KATEGORIE - ZUWEISUNGEN | | |
| 4700 | Beiträge für den Bau, die Erweiterung und die Modernisierung der allgemeinen Krankenhäuser (Art. 2 des Regionalgesetzes vom 11. Juni 1959, Nr. 7 und nachfolgende Abänderungen, Regionalgesetze vom 20. April 1963, Nr. 14, vom 5. September 1966, Nr. 17 und vom 18. August 1967, Nr. 19) | 125.000.000 |
| 4701 | Beiträge für die Errichtung, den Ausbau und die Modernisierung von allgemeinen Krankenhäusern sowie für den Ankauf, die Modernisierung und den Umbau von Liegenschaften, die für die Gesundheitsfürsorge bestimmt sind (Regionalgesetz vom 2. September 1968, Nr. 27 und Art. 3 des Regionalgesetzes vom 12. Januar 1972, Nr. 1) | 150.000.000 |
| 4702 | Beiträge an die allgemeinen Krankenhäuser für den Ankauf von Ausrüstungen und Einrichtungen im Zusammenhang mit dem Bau und der Erweiterung derselben (Regionalgesetz vom 16. Januar 1970, Nr. 3) | 50.000.000 |
| 4720 | Beiträge für den Ankauf und die Wiederinstandsetzung von Gebäuden, die für die sanitäre Betreuung bestimmt sind, und für hygienisch-sanitäre Anlagen, technologische Anlagen und Heizungsanlagen in diesen Gebäuden | 15.000.000 |
| | | 340.000.000 |
| RÜCKZAHLUNG VON DARLEHEN | | |
| 4990 | Kapitalbetrag auf den aufgenommenen Darlehen (<i>Pflichtausgaben</i>) | 1.159.380.587 |

| K A P I T E L | | Betrag für das Finanzjahr 1972 |
|---|---|--------------------------------------|
| Nummer | B E N E N N U N G | |
| ÜBERSICHT | | |
| I. TITEL - LAUFENDE AUSGABEN | | |
| PRÄSIDIUM DES REGIONALAUSSCHUSSES | | |
| <i>Dienste des Präsidiums des Regionalausschusses</i> | | |
| I. SEKTION - ALLGEMEINE VERWALTUNG | | |
| I. | KATEGORIE - Dienste der Organe der Region | 823.500.000 |
| II. | KATEGORIE - Im Dienst stehendes Personal | 1.305.400.000 |
| III. | KATEGORIE - Personal im Ruhestand | — |
| IV. | KATEGORIE - Ankauf von Gütern und Dienste | 108.000.000 |
| | | 2.236.900.000 |
| II. SEKTION - ÖFFENTLICHE SICHERHEIT | | |
| II. | KATEGORIE - Im Dienst stehendes Personal | 362.200.000 |
| III. | KATEGORIE - Personal im Ruhestand | 7.000.000 |
| | | 369.200.000 |
| III. SEKTION - TÄTIGKEIT UND MASSNAHMEN AUF SOZIALEM GEBIET | | |
| II. | KATEGORIE - Im Dienst stehendes Personal | 207.100.000 |
| III. | KATEGORIE - Personal im Ruhestand | — |
| | | 207.100.000 |
| IV. SEKTION - TÄTIGKEIT UND MASSNAHMEN AUF WIRTSCHAFTLICHEM GEBIET | | |
| II. | KATEGORIE - Im Dienst stehendes Personal | 3.549.200.000 |
| III. | KATEGORIE - Personal im Ruhestand | — |
| IV. | KATEGORIE - Ankauf von Gütern und Dienste | 2.500.000 |
| | | 3.551.700.000 |

| K A P I T E L | | Betrag für das Finanzjahr 1972 |
|--|--|--------------------------------------|
| Nummer | B E N E N N U N G | |
| V. SEKTION - VERKEHRS- UND TRANSPORTWESEN | | |
| II. | KATEGORIE - Im Dienst stehendes Personal | 133.300.000 |
| III. | KATEGORIE - Personal im Ruhestand | — |
| | | 133.300.000 |
| VII. SEKTION - NICHT AUFTEILBARE LASTEN | | |
| II. | KATEGORIE - Im Dienst stehendes Personal | 2.500.000 |
| III. | KATEGORIE - Personal im Ruhestand | 48.000.000 |
| IV. | KATEGORIE - Ankauf von Gütern und Dienste | 133.500.000 |
| V. | KATEGORIE - Zuweisungen | 4.000.000 |
| VII. | KATEGORIE - Posten, die die Einnahmen berichtigen und mit ihnen aufgerechnet werden | 61.000.000 |
| | | 249.000.000 |
| <i>Gesamtbetrag für Dienste des Präsidiums des Regionalausschusses</i> | | 6.747.200.000 |
| <i>Grundbuch</i> | | |
| I. SEKTION - ALLGEMEINE VERWALTUNG | | |
| IV. | KATEGORIE - Ankauf von Gütern und Dienste | 33.250.000 |
| <i>Öffentliche Arbeiten</i> | | |
| IV. SEKTION - TÄTIGKEIT UND MASSNAHMEN AUF WIRTSCHAFTLICHEM GEBIET | | |
| IV. | KATEGORIE - Ankauf von Gütern und Dienste | 3.000.000 |
| <i>Feuerwehrdienst</i> | | |
| II. SEKTION - ÖFFENTLICHE SICHERHEIT | | |
| V. | KATEGORIE - Zuweisungen | 336.790.000 |
| | | 7.120.240.000 |

| K A P I T E L | | Betrag für das Finanzjahr 1972 |
|--|---|--------------------------------------|
| Nummer | B E N E N N U N G | |
| FINANZEN UND VERMÖGEN, HANDEL, GENOSSENSCHAFTSWESEN UND ÖRTLICHE KÖRPERSCHAFTEN | | |
| <i>Finanzdienste</i> | | |
| I. SEKTION - ALLGEMEINE VERWALTUNG | | |
| IV. | KATEGORIE - Ankauf von Gütern und Dienste | 61.000.000 |
| V. | KATEGORIE - Zuweisungen | 58.700.000 |
| | | 119.700.000 |
| II. SEKTION - ÖFFENTLICHE SICHERHEIT | | |
| IV. | KATEGORIE - Ankauf von Gütern und Dienste | 3.120.000 |
| VI. | KATEGORIE - Zinsen | 19.264.710 |
| | | 22.384.710 |
| III. SEKTION - TÄTIGKEIT UND MASSNAHMEN AUF SOZIALEM GEBIET | | |
| VI. | KATEGORIE - Zinsen | 16.567.300 |
| IV. SEKTION - TÄTIGKEIT UND MASSNAHMEN AUF WIRTSCHAFTLICHEM GEBIET | | |
| IV. | KATEGORIE - Ankauf von Gütern und Dienste | 27.000.000 |
| VI. | KATEGORIE - Zinsen | 545.101.171 |
| | | 572.101.171 |
| V. SEKTION - VERKEHRS- UND TRANSPORTWESEN | | |
| VI. | KATEGORIE - Zinsen | 52.066.782 |
| VI. SEKTION - MASSNAHMEN ZU GUNSTEN DER LOKALFINANZEN | | |
| V. | KATEGORIE - Zuweisungen | 21.808.539.100 |

| K A P I T E L | | Betrag für das Finanzjahr 1972 |
|---|--|--------------------------------------|
| Nummer | B E N E N N U N G | |
| VII. SEKTION - NICHT AUFTEILBARE LASTEN | | |
| IV. | KATEGORIE - Ankauf von Gütern und Dienste | 471.751.220 |
| VI. | KATEGORIE - Zinsen | 129.065.696 |
| VII. | KATEGORIE - Posten, die die Einnahmen berichtigen und mit ihnen aufgerechnet werden | 120.000.000 |
| IX. | KATEGORIE - Nicht zuweisbare Beträge | 3.000.000 |
| | | 723.816.916 |
| <i>Gesamtbetrag für Finanzdienste</i> | | 23.315.175.979 |
| <i>Vermögen</i> | | |
| I. SEKTION - ALLGEMEINE VERWALTUNG | | |
| IV. | KATEGORIE - Ankauf von Gütern und Dienste | 42.500.000 |
| IV. SEKTION - TÄTIGKEIT UND MASSNAHMEN AUF WIRTSCHAFTLICHEM GEBIET | | |
| V. | KATEGORIE - Zuweisungen | 21.326.920 |
| <i>Gesamtbetrag für Vermögen</i> | | 63.826.920 |
| <i>Rücklagen und Sonderbeträge</i> | | |
| VII. SEKTION - NICHT AUFTEILBARE LASTEN | | |
| VIII. | KATEGORIE - Amortisation | 353.000.000 |
| IX. | KATEGORIE - Nicht zuweisbare Beträge | 1.018.000.000 |
| <i>Gesamtbetrag für Rücklagen und Sonderbeträge</i> | | 1.371.000.000 |

| K A P I T E L | | Betrag für das Finanzjahr 1972 |
|---------------|---|--------------------------------------|
| Nummer | B E N E N N U N G | |
| | <i>Handel</i> | |
| | IV. SEKTION - TÄTIGKEIT UND MASSNAHMEN AUF WIRTSCHAFTLICHEM GEBIET | |
| IV. | KATEGORIE - Ankauf von Gütern und Dienste | 65.000.000 |
| V. | KATEGORIE - Zuweisungen | 11.000.000 |
| | <i>Gesamtbetrag für Handel</i> | 76.000.000 |
| | <i>Genossenschaftswesen</i> | |
| | IV. SEKTION - TÄTIGKEIT UND MASSNAHMEN AUF WIRTSCHAFTLICHEM GEBIET | |
| IV. | KATEGORIE - Ankauf von Gütern und Dienste | 118.000.000 |
| | <i>Wahldienst</i> | |
| | I. SEKTION - ALLGEMEINE VERWALTUNG | |
| IV. | KATEGORIE - Ankauf von Gütern und Dienste | 3.000.000 |
| | <i>Lokalfinanzen</i> | |
| | VI. SEKTION - MASSNAHMEN ZU GUNSTEN DER LOKALFINANZEN | |
| V. | KATEGORIE - Zuweisungen | 30.000.000 |
| | | 24.977.002.899 |
| | LANDWIRTSCHAFT | |
| | <i>Landwirtschaft</i> | |
| | IV. SEKTION - TÄTIGKEIT UND MASSNAHMEN AUF WIRTSCHAFTLICHEM GEBIET | |
| IV. | KATEGORIE - Ankauf von Gütern und Dienste | 6.330.000 |
| V. | KATEGORIE - Zuweisungen | 153.320.000 |
| | <i>Gesamtbetrag für Landwirtschaft</i> | 159.650.000 |

| K A P I T E L | | Betrag für das Finanzjahr 1972 |
|---------------|---|--------------------------------------|
| Nummer | B E N E N N U N G | |
| | INDUSTRIE UND BERGBAU | |
| | <i>Industrie</i> | |
| | IV. SEKTION - TÄTIGKEIT UND MASSNAHMEN AUF WIRTSCHAFTLICHEM GEBIET | |
| IV. | KATEGORIE - Ankauf von Gütern und Dienste | 1.000.000 |
| | ALPINE WIRTSCHAFT UND FORSTE, JAGD UND FISCHEREI | |
| | <i>Alpine Wirtschaft</i> | |
| | IV. SEKTION - TÄTIGKEIT UND MASSNAHMEN AUF WIRTSCHAFTLICHEM GEBIET | |
| IV. | KATEGORIE - Ankauf von Gütern und Dienste | 102.496.500 |
| V. | KATEGORIE - Zuweisungen | 130.000 |
| | <i>Gesamtbetrag für alpine Wirtschaft</i> | 102.626.500 |
| | <i>Forstdomänengut</i> | |
| | IV. SEKTION - TÄTIGKEIT UND MASSNAHMEN AUF WIRTSCHAFTLICHEM GEBIET | |
| IV. | KATEGORIE - Ankauf von Gütern und Dienste | 211.000.000 |
| | <i>Jagd und Fischerei</i> | |
| | IV. SEKTION - TÄTIGKEIT UND MASSNAHMEN AUF WIRTSCHAFTLICHEM GEBIET | |
| IV. | KATEGORIE - Ankauf von Gütern und Dienste | 14.987.560 |
| V. | KATEGORIE - Zuweisungen | 25.229.000 |
| | <i>Gesamtbetrag für Jagd und Fischerei</i> | 40.216.560 |
| | | 353.843.060 |

| K A P I T E L | | Betrag für das Finanzjahr 1972 |
|---|---|--------------------------------------|
| Nummer | B E N E N N U N G | |
| FREMDEKVERKEHR, TRANSPORTE, KREDITWESEN UND SOZIALHILFE | | |
| <i>Transporte</i> | | |
| V. SEKTION - VERKEHRS- UND TRANSPORTWESEN | | |
| IV. | KATEGORIE - Ankauf von Gütern und Dienste | 5.000.000 |
| V. | KATEGORIE - Zuweisungen | 2.400.000 |
| <i>Gesamtbetrag für Transporte</i> | | 7.400.000 |
| <i>Fremdenverkehr</i> | | |
| IV. SEKTION - TÄTIGKEIT UND MASSNAHMEN AUF WIRTSCHAFTLICHEM GEBIET | | |
| IV. | KATEGORIE - Ankauf von Gütern und Dienste | 90.340.000 |
| V. | KATEGORIE - Zuweisungen | 155.000.000 |
| <i>Gesamtbetrag für Fremdenverkehr</i> | | 245.340.000 |
| <i>Sozialhilfe</i> | | |
| III. SEKTION - TÄTIGKEIT UND MASSNAHMEN AUF SOZIALEM GEBIET | | |
| V. | KATEGORIE - Zuweisungen | 128.330.000 |
| | | 381.070.000 |
| SOZIALFÜRSORGE UND GESUNDHEITSWESEN | | |
| <i>Gesundheits- und Spitalfürsorge</i> | | |
| III. SEKTION - TÄTIGKEIT UND MASSNAHMEN AUF SOZIALEM GEBIET | | |
| IV. | KATEGORIE - Ankauf von Gütern und Dienste | 30.000.000 |
| V. | KATEGORIE - Zuweisungen | 650.593.000 |
| <i>Gesamtbetrag für Gesundheits- und Spitalfürsorge</i> | | 680.593.000 |

| K A P I T E L | | Betrag für das Finanzjahr 1972 |
|---------------|---|--------------------------------------|
| Nummer | B E N E N N U N G | |
| | <i>Fürsorge und Sozialversicherungen</i> | |
| | III. SEKTION - TÄTIGKEIT UND MASSNAHMEN AUF SOZIALEM GEBIET | |
| IV. | KATEGORIE - Ankauf von Gütern und Dienste | — |
| V. | KATEGORIE - Zuweisungen | 1.857.000.000 |
| | <i>Gesamtbetrag für Fürsorge und Sozialversicherungen</i> | 1.857.000.000 |
| | | 2.537.593.000 |
| | GESAMTBETRAG DES I. TITELS | 35.530.398.959 |

| K A P I T E L | | Betrag für das Finanzjahr 1972 |
|--|--|--------------------------------------|
| Nummer | B E N E N N U N G | |
| II. TITEL - AUSGABEN AUF KAPITALKONTO | | |
| PRÄSIDIUM DES REGIONALAUSSCHUSSES | | |
| <i>Öffentliche Arbeiten</i> | | |
| I. SEKTION - ALLGEMEINE VERWALTUNG | | |
| X. | KATEGORIE - Liegenschaften und Bauten zu unmittelbaren Lasten der Region | 3.330.000 |
| III. SEKTION - TÄTIGKEIT UND MASSNAHMEN AUF SOZIALEM GEBIET | | |
| X. | KATEGORIE - Liegenschaften und Bauten zu unmittelbaren Lasten der Region | — |
| IV. SEKTION - TÄTIGKEIT UND MASSNAHMEN AUF WIRTSCHAFTLICHEM GEBIET | | |
| X. | KATEGORIE - Liegenschaften und Bauten zu unmittelbaren Lasten der Region | 28.500.000 |
| XI. | KATEGORIE - Zuweisungen | 73.330.000 |
| | | 101.830.000 |
| V. SEKTION - VERKEHRS- UND TRANSPORTWESEN | | |
| X. | KATEGORIE - Liegenschaften und Bauten zu unmittelbaren Lasten der Region | 1.044.000.000 |
| XI. | KATEGORIE - Zuweisungen | 33.615.000 |
| | | 1.077.615.000 |
| | | 1.182.775.000 |
| FINANZEN UND VERMÖGEN, HANDEL, GENOSSENSCHAFTSWESEN UND ÖRTLICHE KÖRPERSCHAFTEN | | |
| <i>Vermögen</i> | | |
| I. SEKTION - ALLGEMEINE VERWALTUNG | | |
| X. | KATEGORIE - Liegenschaften und Bauten zu unmittelbaren Lasten der Region | 70.000.000 |

| K A P I T E L | | Betrag für das Finanzjahr 1972 |
|---|---|--------------------------------------|
| Nummer | B E N E N N U N G | |
| IV. SEKTION - TÄTIGKEIT UND MASSNAHMEN AUF WIRTSCHAFTLICHEM GEBIET | | |
| X. | KATEGORIE - Liegenschaften und Bauten zu unmittelbaren Lasten der Region | 85.000.000 |
| V. SEKTION - VERKEHRS- UND TRANSPORTWESEN | | |
| XII. | KATEGORIE - Aktienbeteiligungen und Zuwendungen | 103.150.000 |
| <i>Gesamtbetrag für Vermögen</i> | | 258.150.000 |
| <i>Handel</i> | | |
| IV. SEKTION - TÄTIGKEIT UND MASSNAHMEN AUF WIRTSCHAFTLICHEM GEBIET | | |
| XI. | KATEGORIE - Zuweisungen | 335.000.000 |
| <i>Genossenschaftswesen</i> | | |
| IV. SEKTION - TÄTIGKEIT UND MASSNAHMEN AUF WIRTSCHAFTLICHEM GEBIET | | |
| XI. | KATEGORIE - Zuweisungen | 49.000.000 |
| | | 642.150.000 |
| LANDWIRTSCHAFT | | |
| <i>Landwirtschaft</i> | | |
| IV. SEKTION - TÄTIGKEIT UND MASSNAHMEN AUF WIRTSCHAFTLICHEM GEBIET | | |
| X. | KATEGORIE - Liegenschaften und Bauten zu unmittelbaren Lasten der Region | 185.330.000 |
| XI. | KATEGORIE - Zuweisungen | 3.240.420.000 |
| | | 3.425.750.000 |

| K A P I T E L | | Betrag für das Finanzjahr 1972 |
|---|---|--------------------------------------|
| Nummer | B E N E N N U N G | |
| INDUSTRIE UND BERGBAU | | |
| <i>Industrie</i> | | |
| IV. SEKTION - TÄTIGKEIT UND MASSNAHMEN AUF WIRTSCHAFTLICHEM GEBIET | | |
| X. | KATEGORIE - Liegenschaften und Bauten zu unmittelbaren Lasten der Region | 3.330.000 |
| XI. | KATEGORIE - Zuweisungen | 1.876.738.024 |
| | | 1.880.068.024 |
| ALPINE WIRTSCHAFT UND FORSTE, JAGD UND FISCHEREI | | |
| <i>Alpine Wirtschaft</i> | | |
| IV. SEKTION - TÄTIGKEIT UND MASSNAHMEN AUF WIRTSCHAFTLICHEM GEBIET | | |
| X. | KATEGORIE - Liegenschaften und Bauten zu unmittelbaren Lasten der Region | 2.220.000.000 |
| XI. | KATEGORIE - Zuweisungen | 541.500.000 |
| <i>Gesamtbetrag für alpine Wirtschaft</i> | | 2.761.500.000 |
| <i>Forstdomänengut</i> | | |
| IV. SEKTION - TÄTIGKEIT UND MASSNAHMEN AUF WIRTSCHAFTLICHEM GEBIET | | |
| X. | KATEGORIE - Liegenschaften und Bauten zu unmittelbaren Lasten der Region | 136.000.000 |
| | | 2.897.500.000 |
| FREMDENERKEHR, TRANSPORTE, KREDITWESEN UND SOZIALHILFE | | |
| <i>Transporte</i> | | |
| V. SEKTION - VERKEHRS- UND TRANSPORTWESEN | | |
| X. | KATEGORIE - Liegenschaften und Bauten zu unmittelbaren Lasten der Region | 13.300.000 |
| XI. | KATEGORIE - Zuweisungen | 112.130.000 |
| XIII. | KATEGORIE - Gewährung von Krediten und Vorschüssen für produk- tive Zwecke | — |
| <i>Gesamtbetrag für Transporte</i> | | 125.430.000 |

| A R T I K E L | | Betrag für das Finanzjahr 1972 |
|---------------|--|--------------------------------------|
| Nummer | B E N E N N U N G | |
| | <i>Fremdenverkehr</i> | |
| | IV. SEKTION - TÄTIGKEIT UND MASSNAHMEN AUF WIRTSCHAFTLICHEM GEBIET | |
| XI. | KATEGORIE - Zuweisungen | 440.000.000 |
| XIII. | KATEGORIE - Gewährung von Krediten und Vorschüssen für produktive Zwecke | 100.000.000 |
| | <i>Gesamtbetrag für Fremdenverkehr</i> | 540.000.000 |
| | <i>Sozialhilfe</i> | |
| | III. SEKTION - TÄTIGKEIT UND MASSNAHMEN AUF SOZIALEM GEBIET | |
| XI. | KATEGORIE - Zuweisungen | 39.000.000 |
| | | 704.430.000 |
| | SOZIALFÜRSORGE UND GESUNDHEITSWESEN | |
| | <i>Gesundheits- und Spitalfürsorge</i> | |
| | III. SEKTION - TÄTIGKEIT UND MASSNAHMEN AUF SOZIALEM GEBIET | |
| XI. | KATEGORIE - Zuweisungen | 340.000.000 |
| | GESAMTBETRAG DES II. TITELS | 11.072.673.024 |
| | RÜCKZAHLUNG VON DARLEHEN | 1.159.380.587 |

| K A P I T E L | | Betrag für das Finanzjahr 1972 |
|---|-------------------------------|--------------------------------------|
| Nummer | B E N E N N U N G | |
| ÜBERSICHT NACH SEKTIONEN | | |
| I. SEKTION - ALLGEMEINE VERWALTUNG | | |
| | I. TITEL | 2.435.350.000 |
| | II. TITEL | 73.330.000 |
| | GESAMTBETRAG DER I. SEKTION | 2.508.680.000 |
| II. SEKTION - ÖFFENTLICHE SICHERHEIT | | |
| | I. TITEL | 728.374.710 |
| III. SEKTION - TÄTIGKEIT UND MASSNAHMEN AUF SOZIALEM GEBIET | | |
| | I. TITEL | 2.889.590.300 |
| | II. TITEL | 379.000.000 |
| | GESAMTBETRAG DER III. SEKTION | 3.268.590.300 |
| IV. SEKTION - TÄTIGKEIT UND MASSNAHMEN AUF WIRTSCHAFTLICHEM GEBIET | | |
| | I. TITEL | 5.101.961.151 |
| | II. TITEL | 9.314.148.024 |
| | GESAMTBETRAG DER IV. SEKTION | 14.416.109.175 |
| V. SEKTION - VERKEHRS- UND TRANSPORTWESEN | | |
| | I. TITEL | 192.766.782 |
| | II. TITEL | 1.306.195.000 |
| | GESAMTBETRAG DER V. SEKTION | 1.498.961.782 |
| VI. SEKTION - MASSNAHMEN ZU GUNSTEN DER LOKALFINANZEN | | |
| | I. TITEL | 21.838.539.100 |
| VII. SEKTION - NICHT AUFTEILBARE LASTEN | | |
| | I. TITEL | 2.343.816.916 |

| K A P I T E L | | Betrag für das Finanzjahr 1972 |
|--|--|--------------------------------------|
| Nummer | B E N E N N U N G | |
| ÜBERSICHT NACH KATEGORIEN | | |
| I. TITEL - LAUFENDE AUSGABEN | | |
| I. | KATEGORIE - Dienste der Organe der Region | 823.500.000 |
| II. | KATEGORIE - Im Dienst stehendes Personal | 5.559.700.000 |
| III. | KATEGORIE - Personal im Ruhestand | 55.000.000 |
| IV. | KATEGORIE - Ankauf von Gütern und Dienste | 1.532.775.280 |
| V. | KATEGORIE - Zuweisungen | 25.242.358.020 |
| VI. | KATEGORIE - Zinsen | 762.065.659 |
| VII. | KATEGORIE - Posten, die die Einnahmen berichtigen und mit ihnen aufgerechnet werden | 181.000.000 |
| VIII. | KATEGORIE - Amortisation | 353.000.000 |
| IX. | KATEGORIE - Nicht zuweisbare Beträge | 1.021.000.000 |
| <i>Gesamtbetrag des I. Titels</i> | | 35.530.398.959 |
| II. TITEL - AUSGABEN AUF KAPITALKONTO | | |
| X. | KATEGORIE - Liegenschaften und Bauten zu unmittelbaren Lasten der Region | 3.788.790.000 |
| XI. | KATEGORIE - Zuweisungen | 7.080.733.024 |
| XII. | KATEGORIE - Aktienbeteiligungen und Zuwendungen | 103.150.000 |
| XIII. | KATEGORIE - Gewährung von Krediten und Vorschüssen für produk- tive Zwecke | 100.000.000 |
| <i>Gesamtbetrag des II. Titels</i> | | 11.072.673.024 |
| ZUSAMMENFASSUNG | | |
| I. TITEL | | 35.530.398.959 |
| II. TITEL | | 11.072.673.024 |
| <i>Rückzahlung von Darlehen</i> | | 1.159.380.587 |
| | | 47.762.452.570 |

VERZEICHNIS Nr. 1

Kapitel, für die dem Regionalausschuß die in den Art. 20 und 21 des Regionalgesetzes vom 13. April 1970, Nr. 6 über das allgemeine Rechnungswesen der Region vorgesehene Befugnis zusteht

- Kap. 15 — Steuern und Gebühren auf die Bezüge, Zulagen usw.
- » 30 — Gehälter, Löhne, Vergütungen usw.
- » 32 — Fürsorge- und Versicherungslasten usw.
- » 33 — Steuern und Gebühren auf die Bezüge, Zulagen usw.
- » 60 — Einmalige Abfindungen usw.
- » 85 — Ausgaben für den Druck, die Verbreitung und die Verwaltung des Amtsblattes usw.
- » 100 — Gehälter, Löhne, Vergütungen usw.
- » 102 — Fürsorge- und Versicherungslasten usw.
- » 103 — Steuern und Gebühren auf die Bezüge, Zulagen usw.
- » 130 — Einmalige Abfindungen usw.
- » 135 — Ausgaben aus der Anwendung des Art. 12 usw.
- » 170 — Gehälter, Löhne, Vergütungen usw.
- » 172 — Fürsorge- und Versicherungslasten usw.
- » 173 — Steuern und Gebühren auf die Bezüge, Zulagen usw.
- » 200 — Einmalige Abfindungen usw.
- » 210 — Gehälter, Löhne, Vergütungen usw.
- » 212 — Fürsorge- und Versicherungslasten usw.
- » 213 — Steuern und Gebühren auf die Bezüge usw.
- » 240 — Einmalige Abfindungen usw.
- » 260 — Gehälter, Löhne, Vergütungen usw.
- » 262 — Fürsorge- und Versicherungslasten usw.
- » 263 — Steuern und Gebühren auf die Bezüge usw.
- » 270 — Einmalige Abfindungen usw.
- » 291 — Ausgaben aus der Leistung der Sicherstellung usw.
- » 300 — Ausgaben aus der Anwendung des Art. 18 usw.
- » 320 — Beträge der im Zusammenhang mit der Ausdehnung usw.
- » 330 — Ausgaben für ärztliche Untersuchungen
- » 331 — Ausgaben für Behandlung, Unterbringung, Prothesen usw.
- » 370 — Ausgaben für die Auszahlung usw.
- » 375 — Ausgaben für die Auszahlung usw.
- » 460 — Kauttionen und andere Hinterlegungen usw.
- » 465 — Steuern und Steuerzuschläge usw.
- » 485 — Zinsen und Ausgaben auf aufgenommene Darlehen
- » 490 — Zinsen und Ausgaben auf aufgenommene Darlehen

- Kap. 532 — Zinsen und Ausgaben auf aufgenommene Darlehen
 » 535 — Zinsen und Ausgaben auf aufgenommene Darlehen
 » 562 — Miete von Räumlichkeiten
 » 611 — Zinsen und Ausgaben auf aufgenommene Darlehen
 » 630 — Rückerstattungen und Rückzahlungen
 » 631 — Versteigerungsspesen und Rückerstattung von hinterlegten Geldern usw.
 » 640 — Ausgaben für Rechtsstreite usw.
 » 660 — Verjährte Ausgabenrückstände usw.
 » 1060 — Ausgaben für die Pflichtversicherungen usw.
 » 1070 — Steuern, Steuerzuschläge usw.
 » 1920 — Ausgaben für die Gewährung der in den Gesetzen usw.
 » 4990 — Kapitalbetrag auf aufgenommene Darlehen.

VERZEICHNIS Nr. 2

Kap. 670 — *Verfügbare Betrag zur Deckung von mit gesetzlichen Maßnahmen zusammenhängenden Auslagen*

| Gegenstand der Maßnahme | Ausgabenbetrag |
|---|-----------------------|
| Präsidium des Regionalausschusses | |
| — Ausgaben für das Personal | L. 560.000.000 |
| Feuerwehrdienst | |
| — Neue Ordnung des Feuerwehrdienstes | L. 84.000.000 |
| Finanzen | |
| — Ausgabe zur Tilgung eines Passivdarlehens von 1000 Millionen für die Finanzierung des Baues der Berufsfeuerwehrkaserne von Bozen (eine Halbjahresrate) | L. 60.000.000 |
| Örtliche Körperschaften | |
| — Ausgabe für die Ausübung des Rechtes der Volksinitiative für die Regional- und Landesgesetze | L. 1.000.000 |
| Fürsorge und Sozialversicherungen | |
| — Ausdehnung der Krankenhausfürsorge auf die Bezieher der Sozialrente nach Art. 26 des Gesetzes vom 30. April 1969, Nr. 153 | L. 123.000.000 |
| — Mehrausgaben aus der Anwendung des Regionalgesetzes vom 4. Juli 1969, Nr. 3 betreffend die Ausdehnung der Heilmittelfürsorge zu Gunsten der eine Pension beziehenden Bauern, Handwerker und Kaufleute | L. 70.000.000 |
| Gesamtbetrag | L. 898.000.000 |

11.

12.

13.

14.

15.

16.

17.

18.

19.

20.

21.

22.

23.

24.

25.

26.

27.

28.

29.

30.

31.

32.

33.

34.

35.

36.

37.

38.

39.

40.

41.

42.

43.

44.

45.

46.

47.

48.

ANHANG
ZUM VORANSCHLAG DER AUSGABEN DER REGION
FÜR DAS FINANZJAHR 1972

HAUSHALT
DER REGIONALEN FEUERWEHRKASSE
FÜR DAS FINANZJAHR
1972

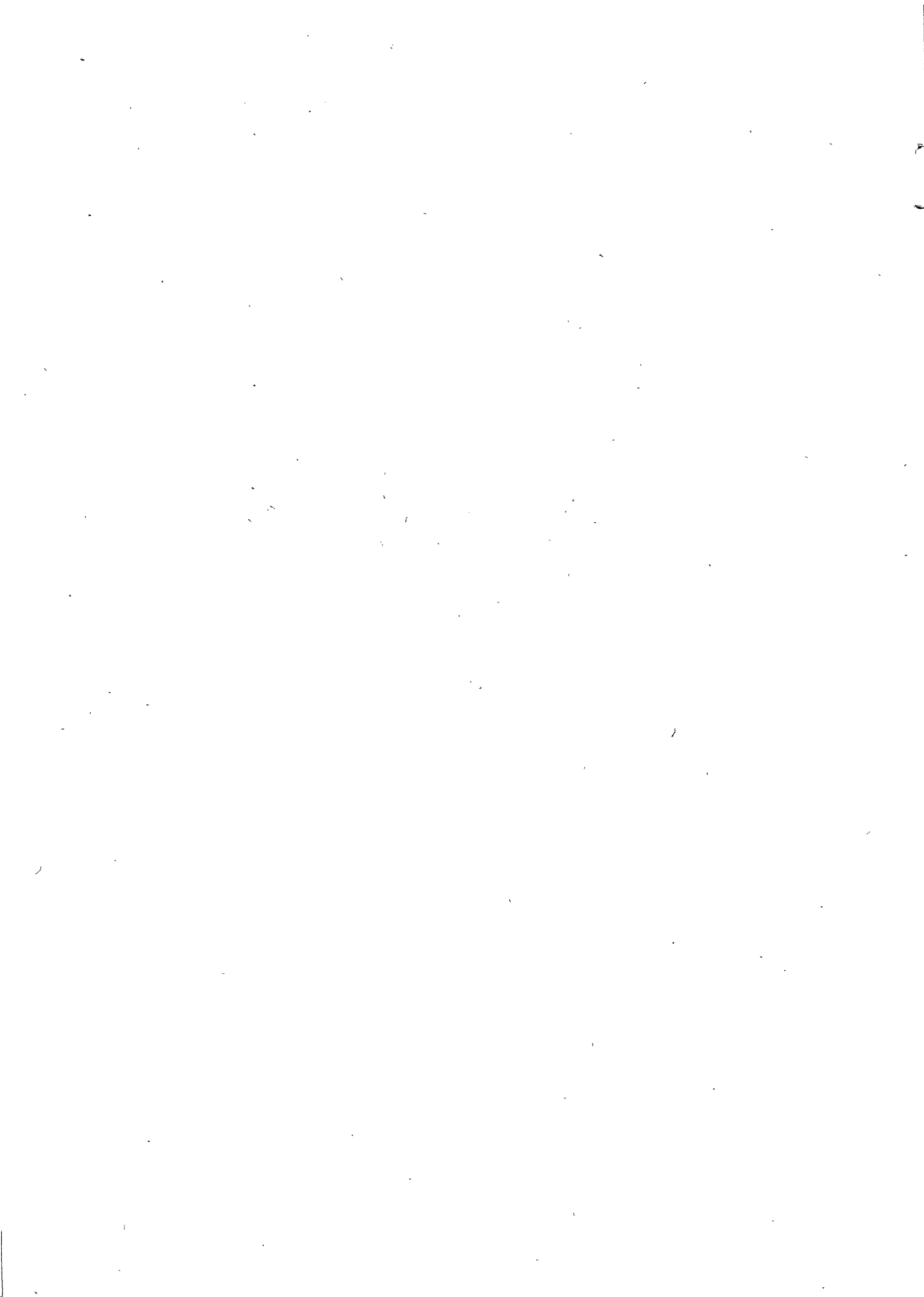

| A R T I K E L | | Betrag für das Finanzjahr 1972 |
|--|---|--------------------------------------|
| Nummer | B E N E N N U N G | |
| I. TITEL - LAUFENDE EINNAHMEN | | |
| I. KATEGORIE - ZUWEISUNGEN | | |
| 1 | Beiträge auf die Versicherungsprämien | 100.000.000 |
| 10 | Ausgleichszuweisung der Region | 256.790.000 |
| | | 356.790.000 |
| II. KATEGORIE - ERTRÄGE | | |
| 50 | Zinsen auf Bestände beim Schatzamt | 1.500.000 |
| III. KATEGORIE - NICHT ZUWEISBARE BETRÄGE | | |
| 70 | Allfällige und verschiedene Einnahmen | <i>pro memoria</i> |
| GESAMTBETRAG DES I. TITELS | | 358.290.000 |

| A R T I K E L | | Betrag für das Finanzjahr 1972 |
|--|---|--------------------------------------|
| Nummer | B E N E N N U N G | |
| I. TITEL - LAUFENDE AUSGABEN | | |
| I. KATEGORIE - ANKAUF VON GÜTERN UND DIENSTE | | |
| 1 | Allgemeine Ausgaben und Betriebskosten | 600.000 |
| II. KATEGORIE - ZUWEISUNGEN | | |
| 10 | Ausgleichsbeitrag an die Berufsfeuerwehren: | |
| | — an die Berufsfeuerwehr Trient L. 68.390.000 | |
| | — an die Berufsfeuerwehr Bozen L. 90.800.000 | 159.190.000 |
| 20 | Beihilfen an die Gebiets-, Bezirks-, Provinz- und Regionalverbände (Art. 33 des Regionalgesetzes vom 20. August 1954, Nr. 24, abgeändert mit Artikel 1 des Regionalgesetzes vom 12. Juli 1961, Nr. 2) | 8.500.000 |
| 30 | Vorübergehende und ständige Entschädigungen und Schadenersatz gemäß Art. 33 Buchst. b) des Regionalgesetzes vom 20. August 1954, Nr. 24 | 25.000.000 |
| 35 | Ausgabe für die Haftpflichtversicherung der für den Feuerwehrdienst bestimmten Kraftfahrzeuge der freiwilligen Feuerwehren (Regionalgesetz vom 30. August 1971, Nr. 32) | 10.000.000 |
| 40 | Beiträge an die freiwilligen Feuerwehren im Sinne des Art. 1 des Regionalgesetzes vom 21. Januar 1963, Nr. 2 | 154.000.000 |
| | | 356.690.000 |
| III. KATEGORIE - ZINSEN | | |
| 50 | Zinsen auf zeitweilige Vorschüsse des Schatzmeisters | <i>pro memoria</i> |
| IV. KATEGORIE - POSTEN, DIE DIE EINNAHMEN BERICHTIGEN UND MIT IHNEN AUFGERECHNET WERDEN | | |
| 60 | Rückerstattungen und Rückzahlungen | <i>pro memoria</i> |
| V. KATEGORIE - NICHT ZUWEISBARE BETRÄGE | | |
| 70 | Rücklagenbetrag für neue und höhere Ausgaben | 1.000.000 |
| 80 | An die Region zu zahlender Verwaltungsüberschuß | <i>pro memoria</i> |
| | | 1.000.000 |
| GESAMTBETRAG DES I. TITELS | | 358.290.000 |

BEILAGE 1
ZUM HAUSHALT
DER REGIONALEN FEUERWEHRKASSE

H A U S H A L T
DER BERUFSFEUERWEHR TRIENT
FÜR DAS FINANZJAHR
1972

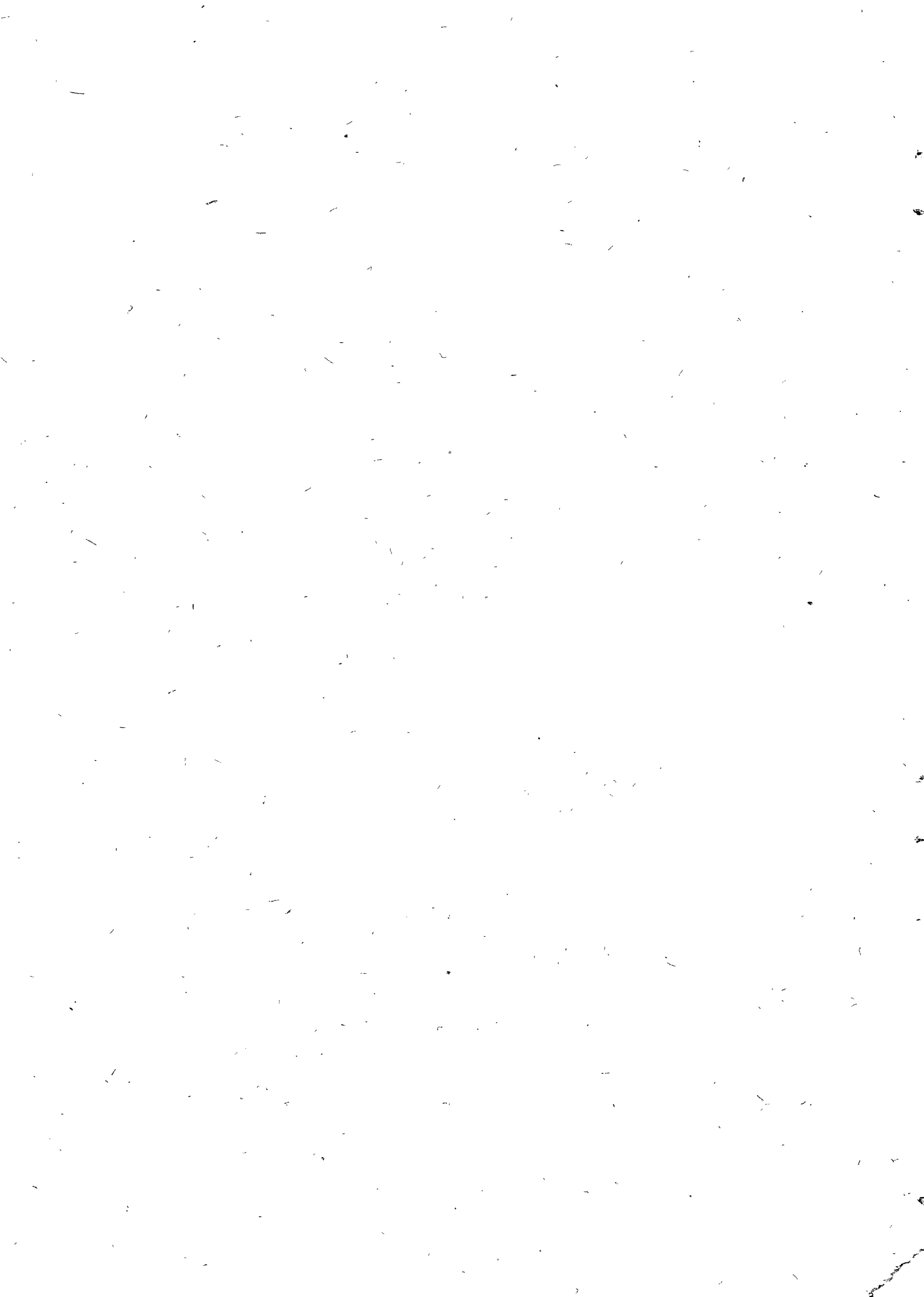

| A R T I K E L | | Betrag für das Finanzjahr 1972 |
|---|---|--------------------------------------|
| Nummer | B E N E N N U N G | |
| I. TITEL - LAUFENDE EINNAHMEN | | |
| I. KATEGORIE - VERKAUF VON GÜTERN UND DIENSTE | | |
| 1 | Nettoeinnahmen aus den bezahlten Dienstleistungen | 1.500.000 |
| 10 | Erlös aus der Veräußerung von außer Gebrauch stehendem Material | <i>pro memoria</i> |
| 20 | Allfällige und verschiedene Einnahmen | 100.000 |
| | | 1.600.000 |
| II. KATEGORIE - ZUWEISUNGEN | | |
| 30 | Ausgleichsbeitrag der regionalen Feuerwehrrkasse | 68.390.000 |
| III. KATEGORIE - ERTRÄGE | | |
| 60 | Zinsen auf Kassabestände | 500.000 |
| IV. KATEGORIE - POSTEN, DIE DIE AUSGABEN BERICHTIGEN UND MIT IHNEN AUFGERECHNET WERDEN | | |
| 80 | Vorschußzahlungen für Ökonomatsdienst | 300.000 |
| 81 | Vorschußzahlungen für Rechnung Dritter | 500.000 |
| 82 | Bruttoeinnahmen für bezahlte Dienstleistungen | 4.000.000 |
| | | 4.800.000 |
| GESAMTBETRAG DES I. TITELS | | 75.290.000 |

| A R T I K E L | | Betrag für das Finanzjahr 1972 |
|---|--|--------------------------------------|
| Nummer | B E N E N N U N G | |
| I. TITEL - LAUFENDE AUSGABEN | | |
| I. KATEGORIE - ANKAUF VON GÜTERN UND DIENSTE | | |
| 1 | Vergütungen, Entschädigungen und entsprechende Lasten, Spesenersatz für besondere Dienste und Leistungen auch von nicht zur Wehr gehörenden Personen | 8.640.000 |
| 10 | Ausgaben für den sanitären und religiösen Beistand | 900.000 |
| 20 | Ausgaben für die Gemeinschaftsküche | 10.500.000 |
| 30 | Ausgaben für Unterrichtskurse für die freiwilligen Feuerwehrmänner | 1.000.000 |
| 35 | Entschädigungen an die Militärdienst leistenden Hilfsfeuerwehrmänner | 4.000.000 |
| 40 | Betriebsausgaben: Kanzleispesen, Drucksorten, Veröffentlichungen, Zeitschriften, Zeitungen, Stempelwerte, Beleuchtung, Heizung, Wasserzins, Reinigung, Gebühren und verschiedene Kleinausgaben | 3.500.000 |
| 50 | Post-, Telegramm- und Telephonspesen | 950.000 |
| 60 | Ankauf, Erneuerung, Instandhaltung und Reparatur von Möbeln, Schreibmaschinen, Rechenmaschinen, Kaserneinrichtungen, Turn- und Sportgeräten, verschiedenen Materialien und Gegenständen | 2.000.000 |
| 70 | Instandhaltung und Reparatur von Maschinen und Einsatzmaterialien, Ersetzung des Materials mit einer Haltbarkeit von weniger als einem Jahr, Ausgaben für die ordentliche Instandhaltung der Räume und für Elektro-, Telephon- und Heizungsanlagen | 7.500.000 |
| 80 | Ankauf, Erneuerung und Instandhaltung der Ausrüstung, Ausstattung, Bettzeug und Wäsche für das Personal | 6.000.000 |
| 90 | Ausgaben für den Ankauf, den Betrieb, die Instandhaltung und die Reparatur der Kraftfahrzeuge und des technischen Materials | 16.000.000 |
| 92 | Betrieb und Wartung der Hubschrauber | 7.800.000 |
| 100 | Allfällige Ausgaben | 300.000 |
| | | 69.090.000 |
| II. KATEGORIE - NICHT AUFTEILBARE BETRÄGE | | |
| 200 | Ausgaben für die Schutzpatronfeiertage der Feuerwehr und für die Weihnachtsfeier der Kinder der Feuerwehrmänner | 400.000 |
| 210 | Rücklagenbetrag für neue und höhere Ausgaben | 1.000.000 |
| | | 1.400.000 |
| III. KATEGORIE - POSTEN, DIE DIE EINNAHMEN BERICHTIGEN UND MIT IHNEN AUFGERECHNET WERDEN | | |
| 300 | Vorschußzahlungen für Ökonomatsdienst | 300.000 |
| 301 | Vorschußzahlungen für Rechnung Dritter | 500.000 |
| 302 | Bezahlte Dienstleistungen: Nettoeinnahme, Ausgaben für technische Einsätze; technische Vorbeugungsbesichtigungen, Dienst und Inspektionen in Theatern und Lichtspielhäusern | 4.000.000 |
| | | 4.800.000 |
| GESAMTBETRAG DES I. TITELS | | 75.290.000 |

| A R T I K E L | | Betrag für das Finanzjahr 1972 |
|---|---|--------------------------------------|
| Nummer | B E N E N N U N G | |
| I. TITEL - LAUFENDE EINNAHMEN | | |
| I. KATEGORIE - VERKAUF VON GÜTERN UND DIENSTE | | |
| 1 | Nettoeinnahmen aus den bezahlten Dienstleistungen | 1.200.000 |
| 10 | Erlös aus der Veräußerung von außer Gebrauch stehendem Material | <i>pro memoria</i> |
| 20 | Allfällige und verschiedene Einnahmen | 200.000 |
| | | 1.400.000 |
| II. KATEGORIE - ZUWEISUNGEN | | |
| 30 | Ausgleichsbeitrag der regionalen Feuerwehrrkasse | 90.800.000 |
| III. KATEGORIE - ERTRÄGE | | |
| 60 | Zinsen auf Kassabestände | 700.000 |
| IV. KATEGORIE - POSTEN, DIE DIE AUSGABEN BERICHTIGEN UND MIT IHNEN AUFGERECHNET WERDEN | | |
| 80 | Vorschußzahlungen für Ökonomatsdienst | 350.000 |
| 81 | Vorschußzahlungen für Rechnung Dritter | 500.000 |
| 82 | Bruttoeinnahmen für bezahlte Dienstleistungen | 7.000.000 |
| | | 7.850.000 |
| GESAMTBETRAG DES I. TITELS | | 100.750.000 |

| A R T I K E L | | Betrag für das Finanzjahr 1972 |
|---|---|--------------------------------------|
| Nummer | B E N E N N U N G | |
| I. TITEL - LAUFENDE AUSGABEN | | |
| I. KATEGORIE - VERKAUF VON GÜTERN UND DIENSTE | | |
| 1 | Vergütungen, Entschädigungen und entsprechende Lasten, Spesenersatz für besondere Dienste und Leistungen auch von nicht zur Wehr gehörenden Personen | 5.000.000 |
| 10 | Ausgaben für den sanitären und religiösen Beistand | 1.000.000 |
| 20 | Ausgaben für die Gemeinschaftsküche | 11.500.000 |
| 30 | Ausgaben für Unterrichtskurse für die freiwilligen Feuerwehrmänner | 5.000.000 |
| 35 | Entschädigungen an die Militärdienst leistenden Hilfsfeuerwehrmänner | 5.000.000 |
| 40 | Betriebsausgaben: Kanzleispesen, Drucksorten, Veröffentlichungen, Zeitschriften, Zeitungen, Stempelwerte, Beleuchtung, Heizung, Wasserzins, Reinigung, Gebühren und verschiedene Kleinausgaben | 5.000.000 |
| 50 | Post-, Telegramm- und Telefonspesen | 1.200.000 |
| 60 | Ankauf, Erneuerung, Instandhaltung und Reparatur von Möbeln, Schreibmaschinen, Rechenmaschinen, Kaserneinrichtungen, Turn- und Sportgeräten, verschiedenen Materialien und Gegenständen | 1.000.000 |
| 70 | Instandhaltung und Reparatur von Maschinen und Einsatzmaterialien, Ersetzung des Materials mit einer Haltbarkeit von weniger als einem Jahr, Ausgaben für die ordentliche Instandhaltung der Räume und für Elektro-, Telefon- und Heizungsanlagen | 9.500.000 |
| 80 | Ankauf, Erneuerung und Instandhaltung der Ausrüstung, Ausstattung, Bettzeug und Wäsche für das Personal | 3.000.000 |
| 90 | Ausgaben für den Ankauf, den Betrieb, die Instandhaltung und die Reparatur der Kraftfahrzeuge und des technischen Materials | 30.000.000 |
| 92 | Betrieb und Wartung der Hubschrauber | 13.000.000 |
| 100 | Allfällige Ausgaben | 300.000 |
| | | 90.500.000 |
| II. KATEGORIE - NICHT AUFTEILBARE BETRÄGE | | |
| 200 | Ausgaben für die Schutzpatronfeiertage der Feuerwehr und für die Weihnachtsfeier der Kinder der Feuerwehrmänner | 400.000 |
| 210 | Rücklagenbetrag für neue und höhere Ausgaben | 2.000.000 |
| | | 2.400.000 |
| III. KATEGORIE - POSTEN, DIE DIE EINNAHMEN BERICHTIGEN UND MIT IHNEN AUFGERECHNET WERDEN | | |
| 300 | Vorschußzahlungen für Ökonomatsdienst | 350.000 |
| 301 | Vorschußzahlungen für Rechnung Dritter | 500.000 |
| 302 | Bezahlte Dienstleistungen: Nettoeinnahme, Ausgaben für technische Einsätze, technische Vorbeugungsbesichtigungen, Dienst und Inspektionen in Theatern und Lichtspielhäusern | 7.000.000 |
| | | 7.850.000 |
| GESAMTBETRAG DES I. TITELS | | 100.750.000 |